

Actualización nº 250. Enfermedad por el coronavirus (COVID-19). 13.11.2020 *(datos consolidados a las 14:00 horas del 13.11.2020)*

SITUACIÓN EN ESPAÑA

El presente informe se ha realizado con los datos individualizados notificados por las CCAA a la Red Nacional de Vigilancia Epidemiológica (al sistema SiViEs). Se incluyen los casos notificados antes del 11 de mayo en los que está registrada una prueba diagnóstica positiva de infección activa (PDIA) así como todos aquellos que requirieron hospitalización, ingreso en UCI o fallecieron con diagnóstico clínico de COVID-19, de acuerdo a las definiciones de caso vigentes en cada momento. A partir del 11 de mayo se incluyen todos los casos notificados confirmados según una PDIA tal como se establece en la estrategia de detección precoz, vigilancia y control de COVID-19. Cualquier futura actualización que realicen las CCAA quedarán reflejadas en los informes diarios. En España hasta el momento se han notificado un total de 1.458.591 casos confirmados de COVID-19 y 40.769 fallecidos (Tabla 1, Tabla 5, Figura 1, Figura 3).

Tabla 1. Casos de COVID-19 confirmados totales, diagnosticados el día previo y diagnosticados o con fecha de inicio de síntomas en los últimos 14 y 7 días a 13.11.2020

CCAA	Casos totales	Casos diagnosticados el día previo	Casos diagnosticados en los últimos 14 días		Casos diagnosticados en los últimos 7 días		Casos diagnosticados con fecha de inicio de síntomas en los últimos 14d.		Casos diagnosticados con fecha de inicio de síntomas en los últimos 7d.	
			Nº	IA*	Nº	IA*	Nº	IA*	Nº	IA*
Andalucía	189.744	789	46.181	548,84	21.454	254,97	6.524	77,54	1.839	21,86
Aragón	67.697	630	11.495	871,30	5.014	380,05	5.120	388,09	1.573	119,23
Asturias	17.669	664	5.865	573,43	3.406	333,01	19	1,86	4	0,39
Baleares	21.449	111	2.825	245,77	1.280	111,36	1.807	157,20	592	51,50
Canarias	19.019	93	1.771	82,24	873	40,54	944	43,84	261	12,12
Cantabria	12.708	226	3.017	519,21	1.596	274,66	438	75,38	151	25,99
Castilla La Mancha	76.456	123	10.216	502,54	4.249	209,02	4.292	211,13	1.185	58,29
Castilla y León	104.785	28	19.655	819,11	8.910	371,32	5.106	212,79	1.357	56,55
Cataluña	278.161	1.208	44.070	574,19	16.231	211,47	14.152	184,39	3.440	44,82
Ceuta	2.436	45	845	996,73	365	430,54	458	540,24	133	156,88
C. Valenciana	81.854	275	15.566	311,09	6.323	126,36	6.120	122,31	1.420	28,38
Extremadura	25.454	311	5.716	535,35	2.577	241,36	865	81,01	292	27,35
Galicia	42.132	672	8.584	317,98	3.764	139,43	2.486	92,09	779	28,86
Madrid	330.483	1.519	21.615	324,38	9.935	149,10	7.317	109,81	2.360	35,42
Melilla	3.591	16	789	912,28	257	297,15	284	328,37	75	86,72
Murcia	48.473	383	11.215	750,72	5.169	346,01	5.483	367,03	1.612	107,91
Navarra	37.333	218	4.917	751,59	1.737	265,51	2.148	328,33	650	99,36
País Vasco	84.175	1.293	17.449	790,34	8.637	391,21	131	5,93	13	0,59
La Rioja	14.972	171	2.489	785,67	1.119	353,22	1.188	375,00	405	127,84
ESPAÑA	1.458.591	8.775	234.280	498,19	102.896	218,81	64.882	137,97	18.141	38,58

* IA: Incidencia acumulada (casos diagnosticados/100.000 habitantes)

Figura 1. Casos diarios confirmados y sospechosos de COVID-19 en España a 12.11.2020 (datos consolidados a las 14:00 horas del 13.11.2020).



Tabla 2. Casos de COVID-19 que han precisado hospitalización e ingreso en UCI.

CCAA	Casos que han precisado hospitalización		Casos que han ingresado en UCI	
	Total	Con fecha de ingreso en los últimos 7 días	Total	Con fecha de ingreso en UCI en los últimos 7 días
Andalucía	16.411	903	1.465	49
Aragón	7.721	354	690	27
Asturias	3.167	499	263	30
Baleares	2.292	63	335	15
Canarias	2402	87	462	11
Cantabria	884	64	86	2
Castilla La Mancha	12.530	126	741	12
Castilla y León	14.959	754	1083	39
Cataluña	25.750	261	2.138	17
Ceuta	145	26	20	2
C. Valenciana	11.269	498	1237	45
Extremadura	2.866	157	248	19
Galicia	5.650	337	634	50
Madrid	50.766	335	3.639	18
Melilla	265	17	34	5
Murcia	4125	362	552	51
Navarra	4.120	124	332	20
País Vasco	8.153	59	585	13
La Rioja	2.002	95	190	8
ESPAÑA	175.477	5.121	14.734	433

Fuente: Notificación de las comunidades autónomas a la Red Nacional de Vigilancia Epidemiológica.

Los pacientes que han precisado UCI también computan en los pacientes que han requerido hospitalización.

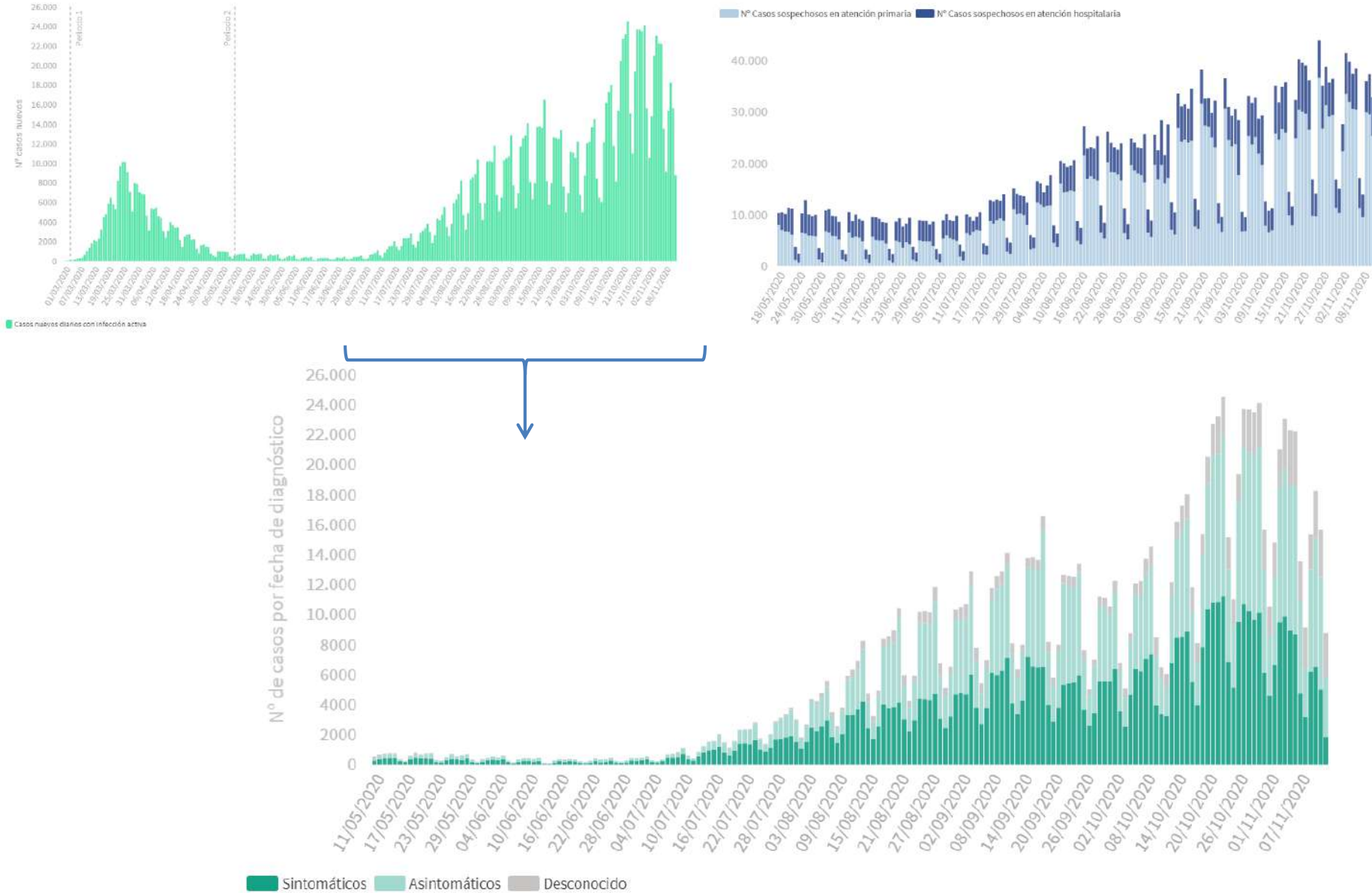
Información actualizada a 12.11.2020 (datos consolidados a las 14:00 horas del 13.11.2020).

Tabla 3. Situación capacidad asistencial y actividad Covid-19 en hospitales

CCAA	Total Pacientes COVID hospitalizados	% Camas Ocupadas COVID	Número Pacientes COVID en UCI	% Camas Ocupadas UCI COVID	Ingresos COVID últimas 24h	Altas COVID últimas 24h
Andalucía	3.361	19,77%	521	30,86%	379	400
Aragón	947	22,90%	116	48,74%	90	122
Asturias	974	28,39%	138	46,46%	112	76
Baleares	286	8,51%	56	19,38%	15	21
Canarias	252	4,69%	52	11,74%	21	7
Cantabria	202	12,58%	35	28,69%	23	15
Castilla La Mancha	899	18,38%	130	34,67%	102	97
Castilla y León	1.788	25,16%	224	41,95%	181	186
Cataluña	4.258	16,00%	637	44,70%	359	471
Ceuta	45	23,44%	7	41,18%	3	3
C. Valenciana	1.727	15,02%	282	26,43%	217	201
Extremadura	371	11,58%	68	26,98%	32	41
Galicia	594	7,17%	108	14,92%	81	78
Madrid	2.603	15,30%	434	34,15%	244	260
Melilla	43	24,02%	7	50,00%	2	6
Murcia	611	14,57%	94	20,00%	92	90
Navarra	331	15,37%	61	40,13%	43	44
País Vasco	830	18,00%	121	29,88%	106	105
La Rioja	174	20,23%	34	56,67%	15	18
Total general	20.296	16,15%	3.125	31,75%	2.117	2.241

Fuente: Notificación de los hospitales al Ministerio de Sanidad

(1) Información referida Al día 12/11/2020, con los últimos datos disponibles a las 15:00 del día 13/11/2020

Nota: El criterio de cómputo incluye a pacientes que presentan clínica Covid que debe ser tratada en régimen de hospitalización, bien con infección confirmada bien pendiente de confirmar.

Tabla 4. Total de Pruebas diagnósticas realizadas (Datos provisionales)

CCAA	Del 03.11.2020 al 09.11.2020					Procesadas el 10.11.2020				
	PCR	Test de antígeno	Total de pruebas	Tasa x 100.000	Positividad	PCR	Test de antígeno	Total de pruebas	Tasa x 100.000	Positividad
Andalucía	102.947	53.369	156.316	1.857,76	19,22%	18.065	8.776	26.841	318,99	18,30%
Aragón	20.956	12.125	33.081	2.507,48	21,05%	3.428	1.938	5.366	406,73	18,56%
Asturias	33.200	0	33.200	3.245,99	9,45%	6.646	0	6.646	649,78	8,35%
Baleares	22.827	829	23.656	2.058,01	7,85%	3.366	334	3.700	321,89	7,51%
Canarias	24.294	766	25.060	1.163,75	4,54%	4.085	209	4.294	199,41	4,54%
Cantabria	13.171	32	13.203	2.272,16	13,47%	2.215	54	2.269	390,48	14,98%
Castilla La Mancha	28.131	7.095	35.226	1.732,83	16,76%	5.506	1.155	6.661	327,67	15,40%
Castilla y León	57.409	16.449	73.858	3.078,00	17,90%	10.031	1.490	11.521	480,13	19,61%
Cataluña	179.671	62.064	241.735	3.149,55	11,70%	26.187	10.745	36.932	481,19	10,75%
Ceuta	366	727	1.093	1.289,26	29,00%	49	185	234	276,02	18,80%
C. Valenciana	79.747	12.511	92.258	1.843,77	18,19%	13.743	2.146	15.889	317,54	16,69%
Extremadura	25.115	4.163	29.278	2.742,13	16,24%	4.276	792	5.068	474,66	15,27%
Galicia	51.001	1.843	52.844	1.957,55	9,19%	6.524	266	6.790	251,53	8,35%
Madrid	57.426	132.011	189.437	2.842,95	8,22%	8.488	21.002	29.490	442,57	8,28%
Melilla	701	1.066	1.767	2.043,08	15,39%	95	218	313	361,90	12,14%
Murcia	28.119	7.478	35.597	2.382,83	18,12%	4.428	1.713	6.141	411,07	16,46%
Navarra	18.218	7.870	26.088	3.987,69	10,23%	2.871	932	3.803	581,31	8,52%
País Vasco	81.318	10.005	91.323	4.136,43	10,71%	13.907	2.247	16.154	731,69	9,09%
La Rioja	8.153	1.543	9.696	3.060,63	15,46%	1.511	346	1.857	586,18	12,28%
ESPAÑA	832.770	331.946	1.164.716	2.476,74	13,33%	135.421	54.548	189.969	403,96	12,68%

Información actualizada a 13.11.2020

Figura 2. Evolución semanal de la tasa de pruebas diagnósticas y porcentaje positividad



Figura 3. Número de fallecidos diarios por COVID-19 por fecha de defunción en España a 12.11.2020 (datos consolidados a las 14:00 horas del 13.11.2020).



*Datos disponibles [aquí](#).

Tabla 5. Casos de COVID-19 que han fallecido (total y con fecha de fallecimiento en los últimos 7 días) por Comunidades Autónomas en España a 12.11.2020 (datos consolidados a las 14:00 horas del 13.11.2020).

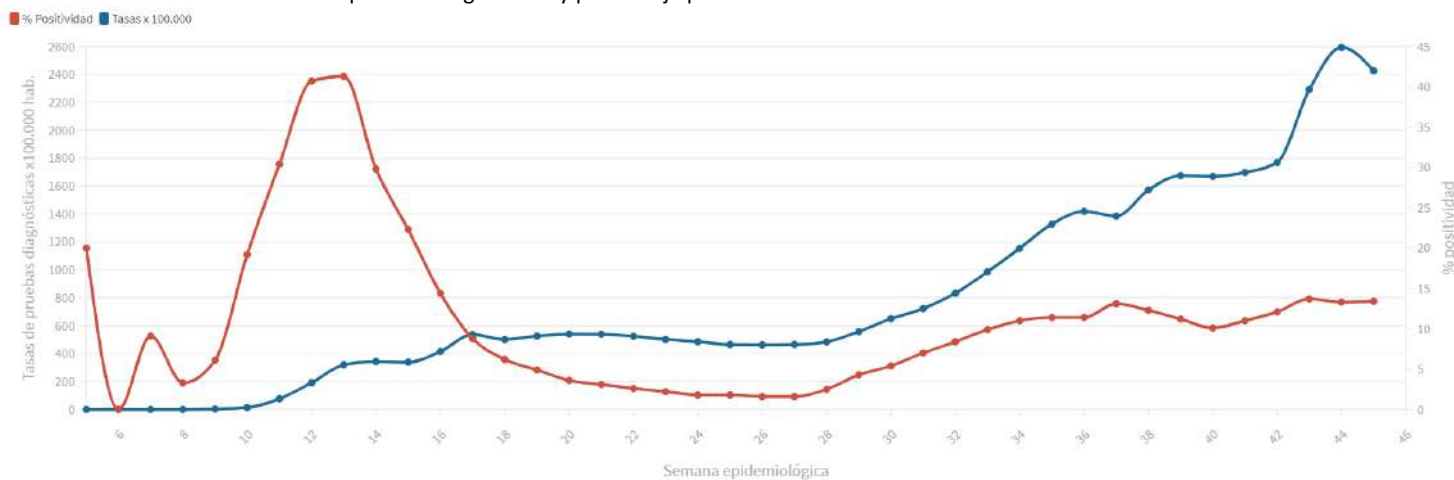
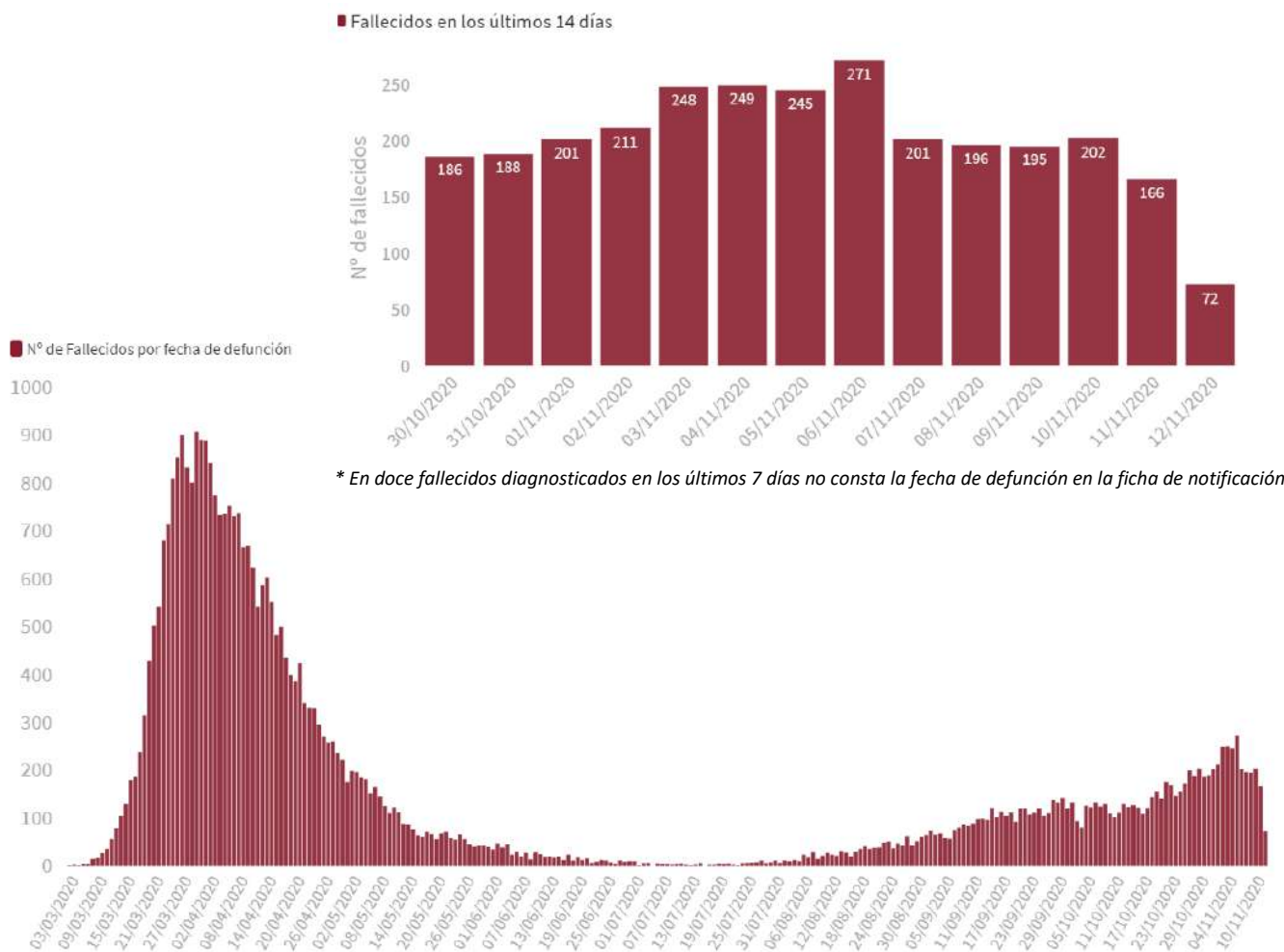
CCAA	Fallecidos	
	Total	Con fecha de defunción en los últimos 7 días
Andalucía	3.155	211
Aragón	1966	170
Asturias	661	116
Baleares	389	8
Canarias	311	13
Cantabria	274	16
Castilla La Mancha	3.545	61
Castilla y León	4.070	180
Cataluña	7.362	42
Ceuta	44	6
C. Valenciana	2.013	92
Extremadura	826	49
Galicia	1061	86
Madrid	11.053	95
Melilla	32	6
Murcia	472	61
Navarra	787	39
País Vasco	2.242	42
La Rioja	506	22
ESPAÑA	40.769	1.315

Figura 4. Casos diarios confirmados de COVID-19 por fecha de diagnóstico desde el 11.05.2020 por Comunidades Autónomas, a 12.11.2020 (datos consolidados a las 14:00 horas del 13.11.2020).

■ Casos nuevos diarios por fecha de diagnóstico

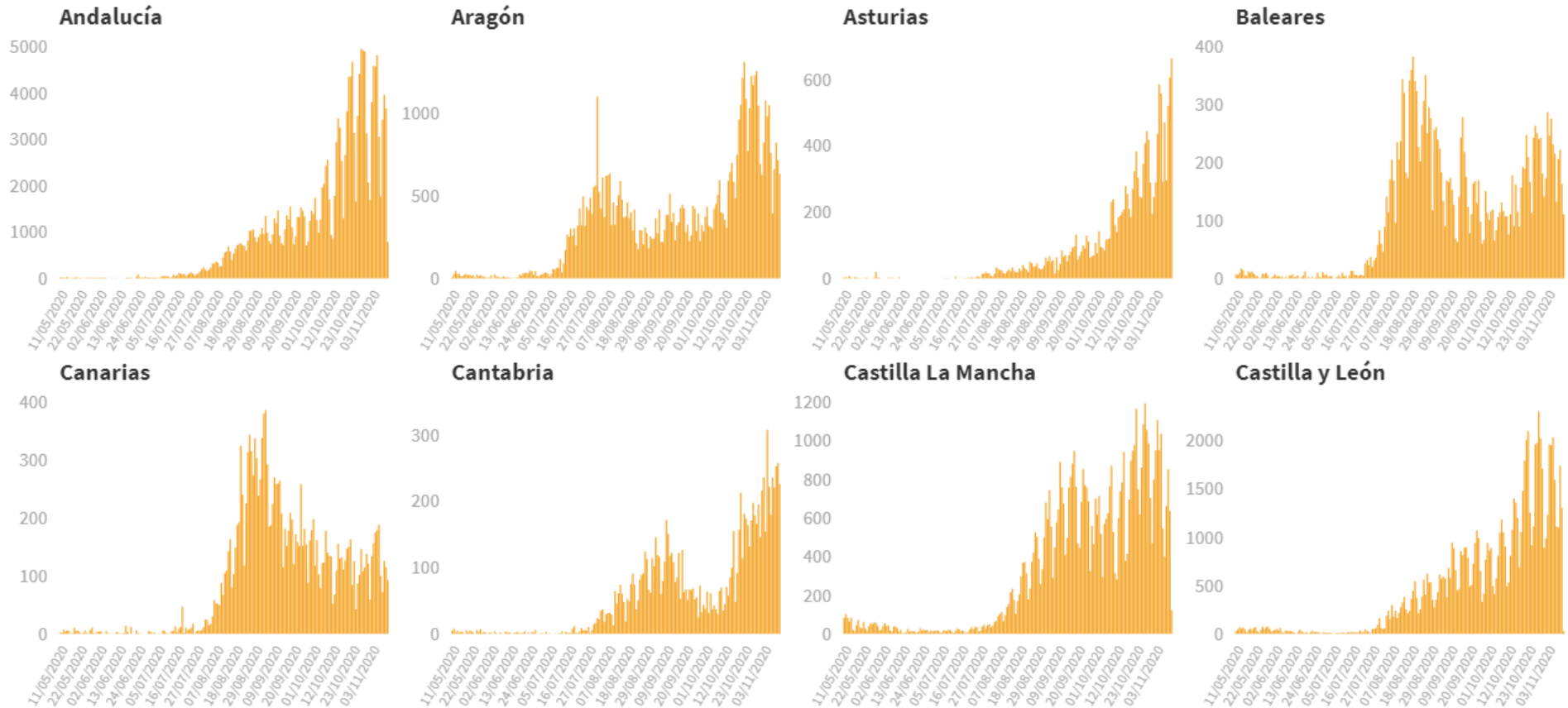

Casos nuevos diarios por fecha de diagnóstico



Figura 5. Casos diarios confirmados de COVID-19 por fecha de inicio de síntomas desde el 11.05.2020 por Comunidades Autónomas, a 12.11.2020 (datos consolidados a las 14:00 horas del 13.11.2020).

Casos nuevos diarios por fecha de inicio de síntomas



Casos nuevos diarios por fecha de inicio de síntomas

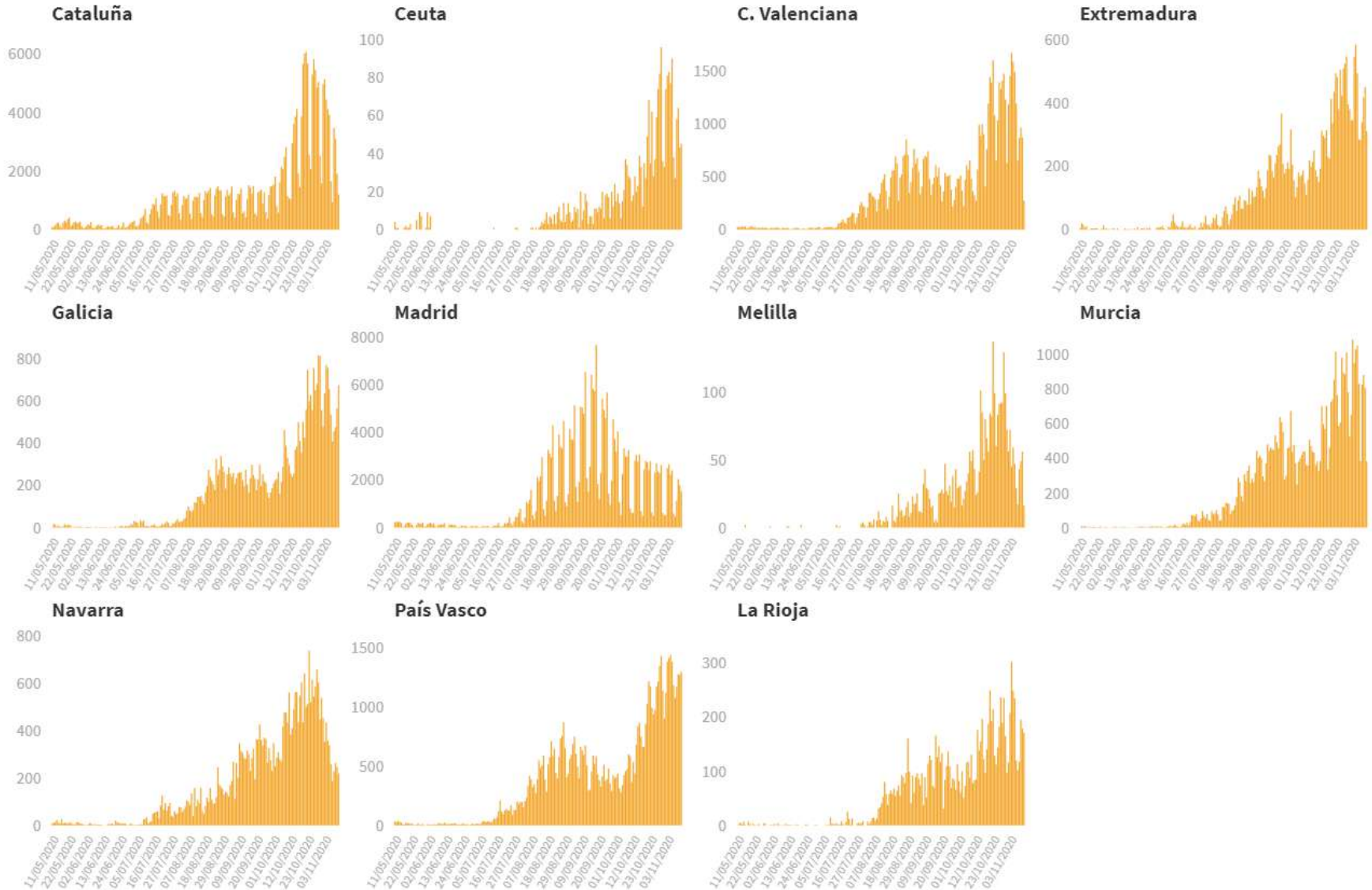
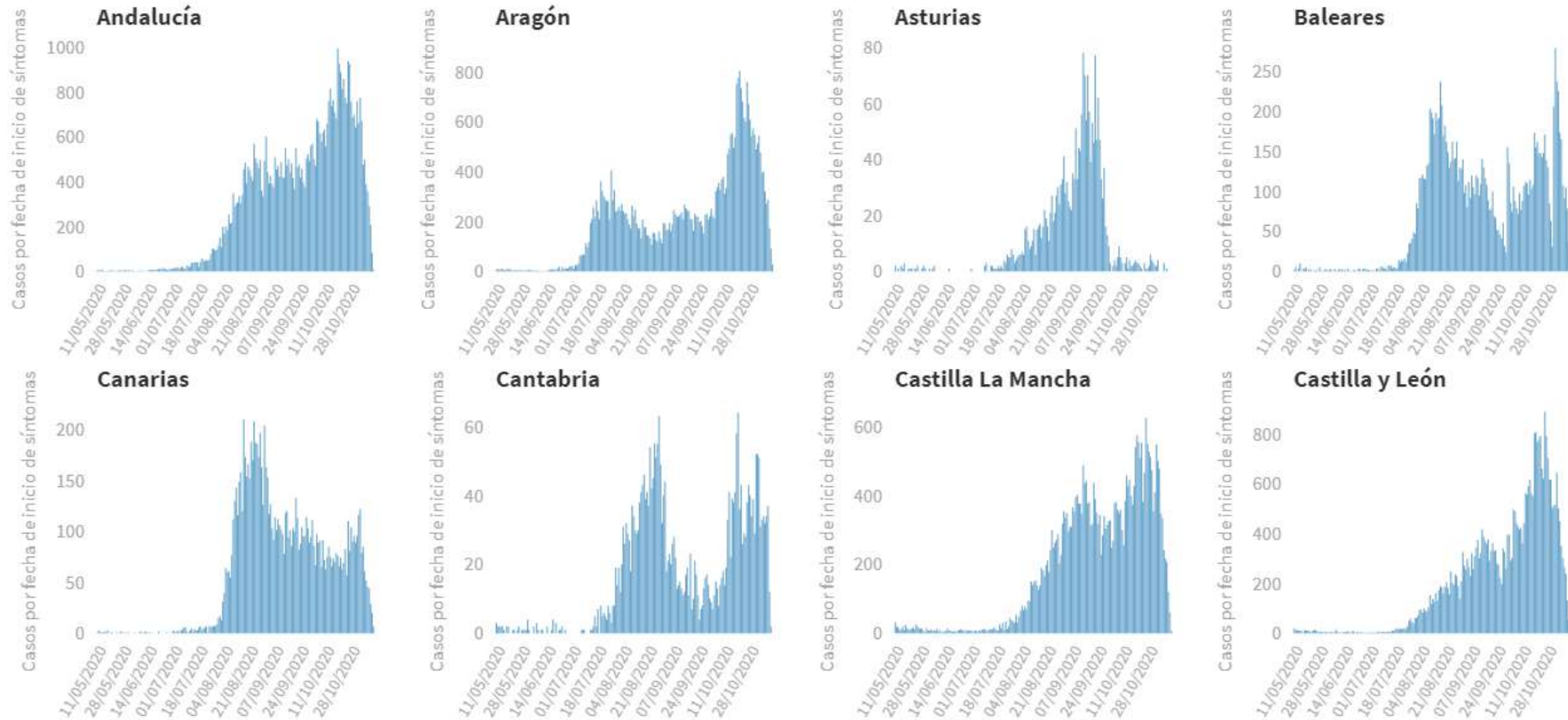

Figura 6. Incidencia acumulada en 14 días por fecha de diagnóstico por Comunidades Autónomas, a 12.11.2020 (datos consolidados a las 14:00 horas del 13.11.2020).



Figura 7. Incidencia acumulada en 14 días en mayores de 64 años por fecha de diagnóstico desde el 11.05.2020 por Comunidades Autónomas, a 12.11.2020 (datos consolidados a las 14:00 horas del 13.11.2020).

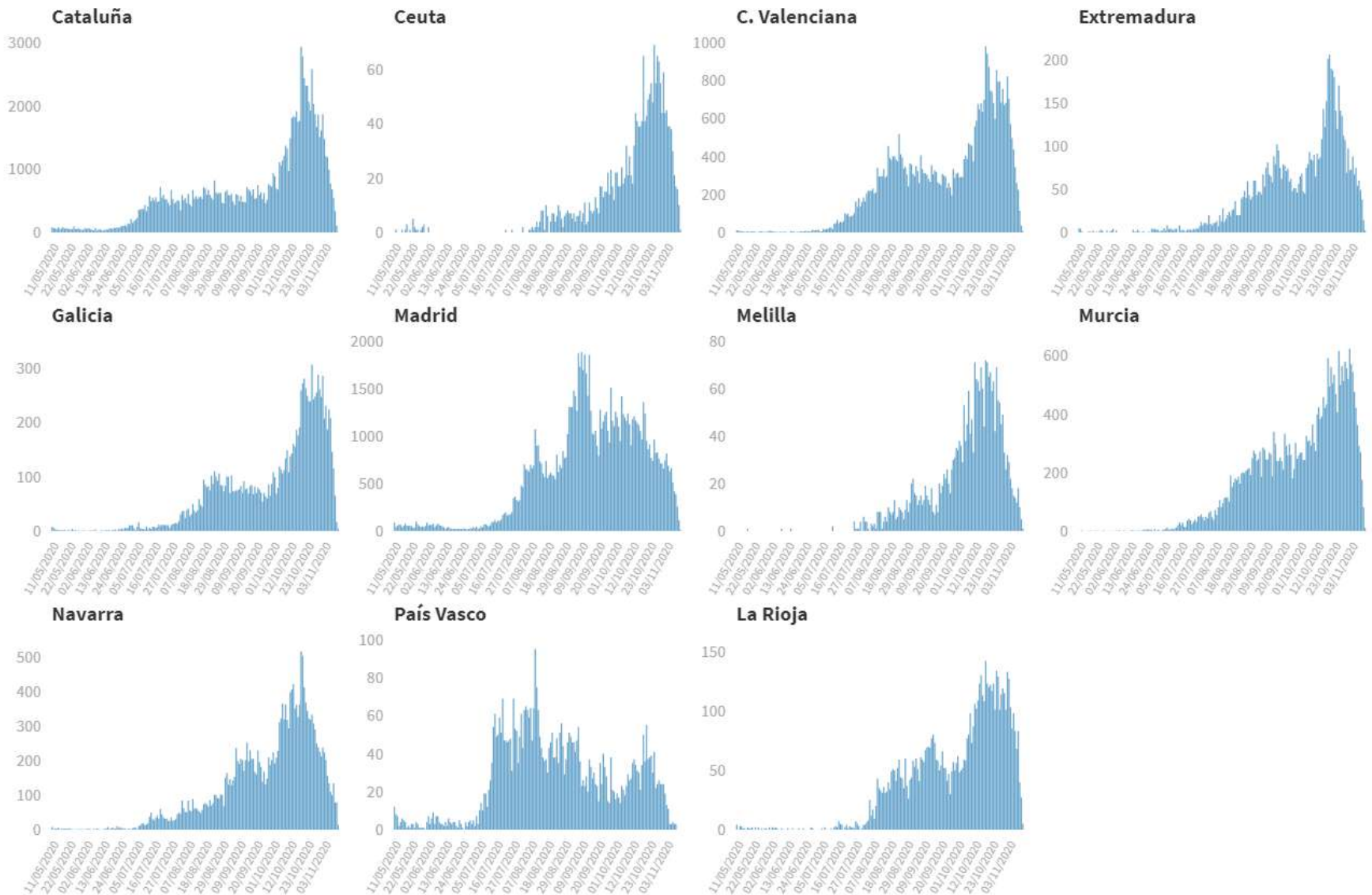

Tabla 6. Nº de casos COVID-19 importados de otro país

	Diagnósticos desde el 11 de mayo	Diagnósticos del 6 al 12 de noviembre
Andalucía	656	33
Aragón	193	11
Asturias	10	0
Baleares	123	9
Canarias	714	27
Cantabria	38	0
Castilla La Mancha	142	6
Castilla y León	143	14
Cataluña	362	10
Ceuta	11	0
C. Valenciana	367	5
Extremadura	112	4
Galicia	198	0
Madrid	820	55
Melilla	8	0
Murcia	286	6
Navarra	74	2
País Vasco	44	0
La Rioja	55	5
ESPAÑA	4.356	187

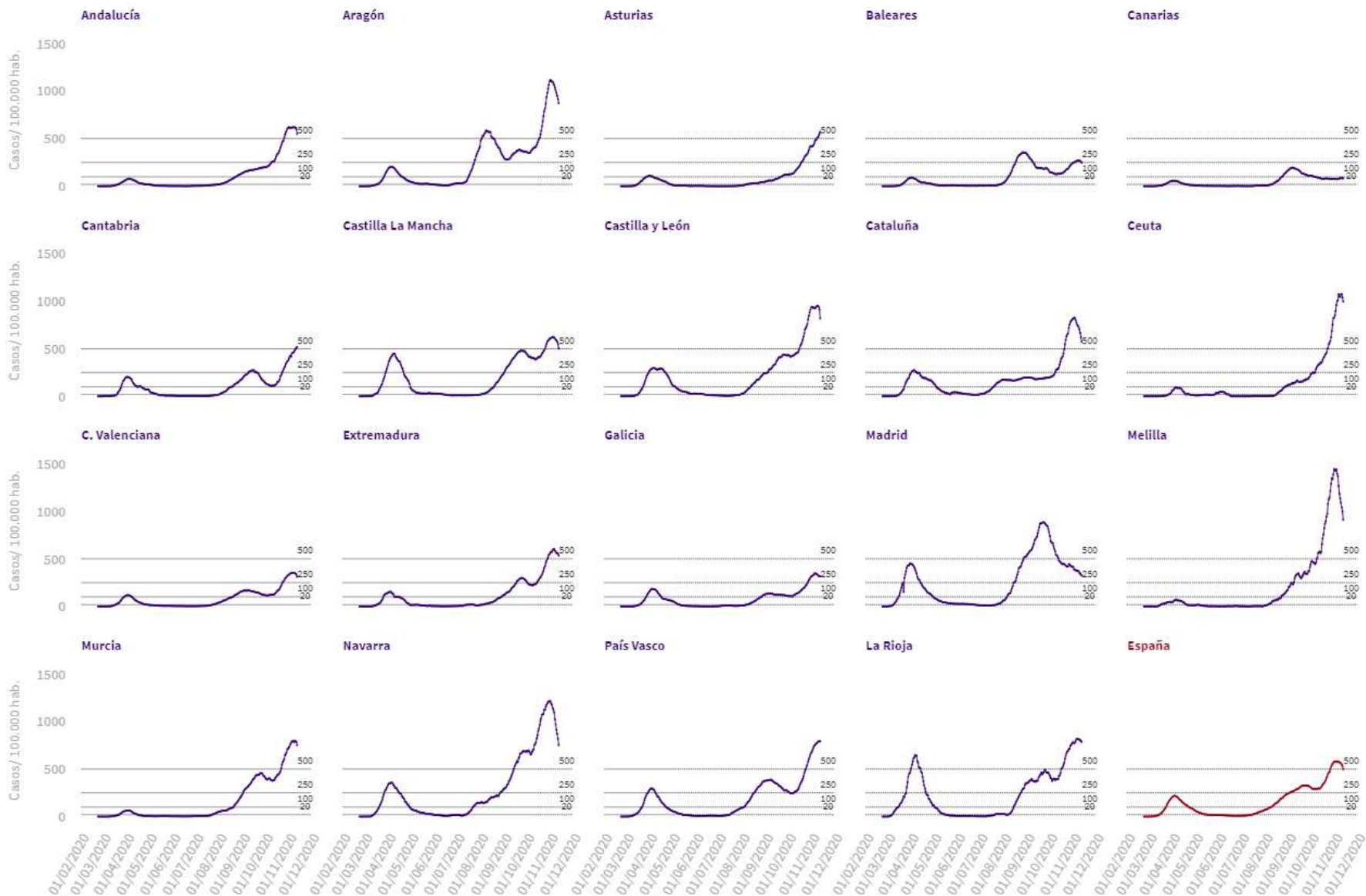
Figura 8. Número de casos importados en los últimos 14 días por fecha de diagnóstico y Comunidad Autónoma

Nº de casos importados por fecha de diagnóstico de los últimos 14 días por comunidad autónoma de notificación

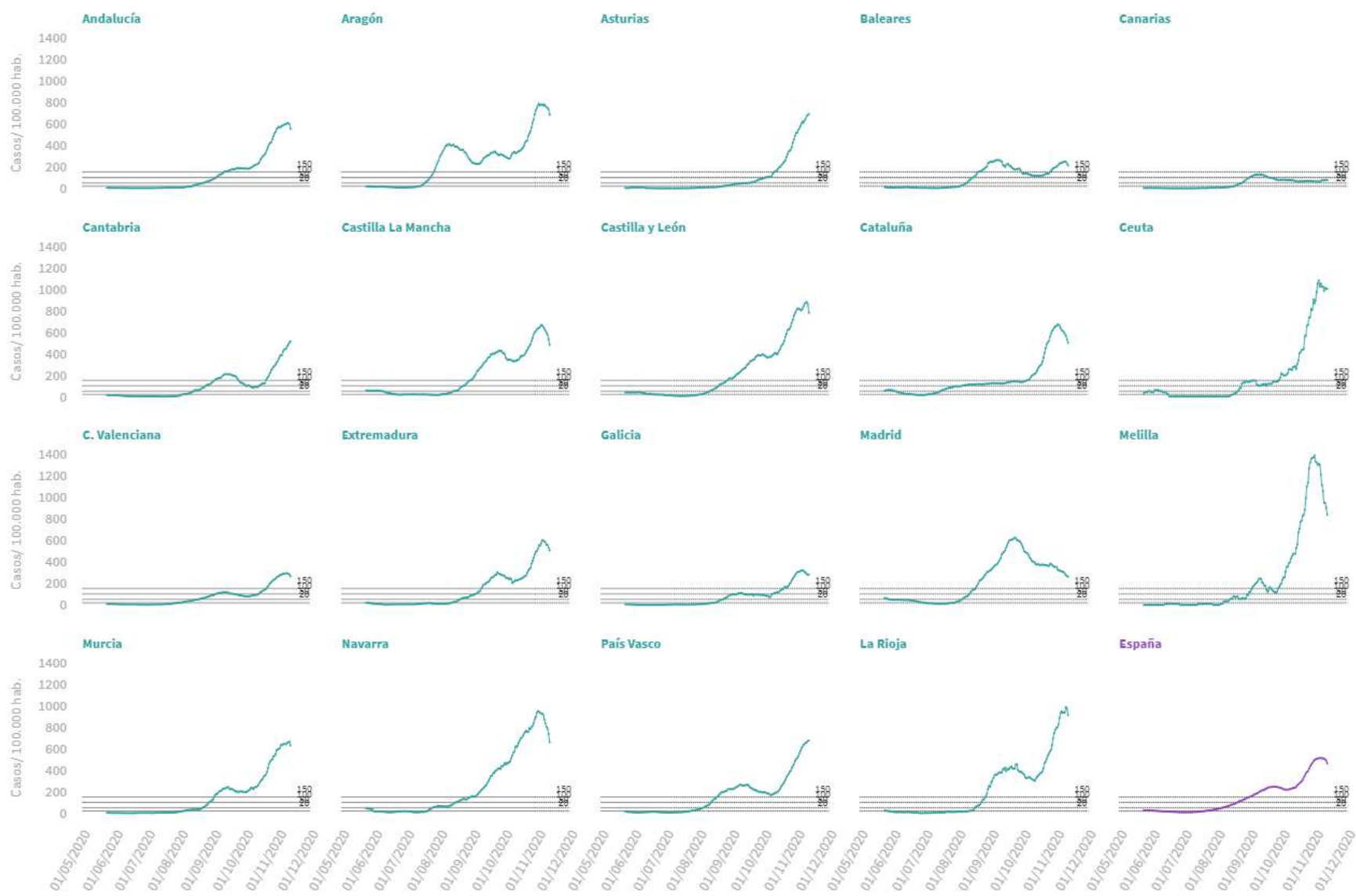
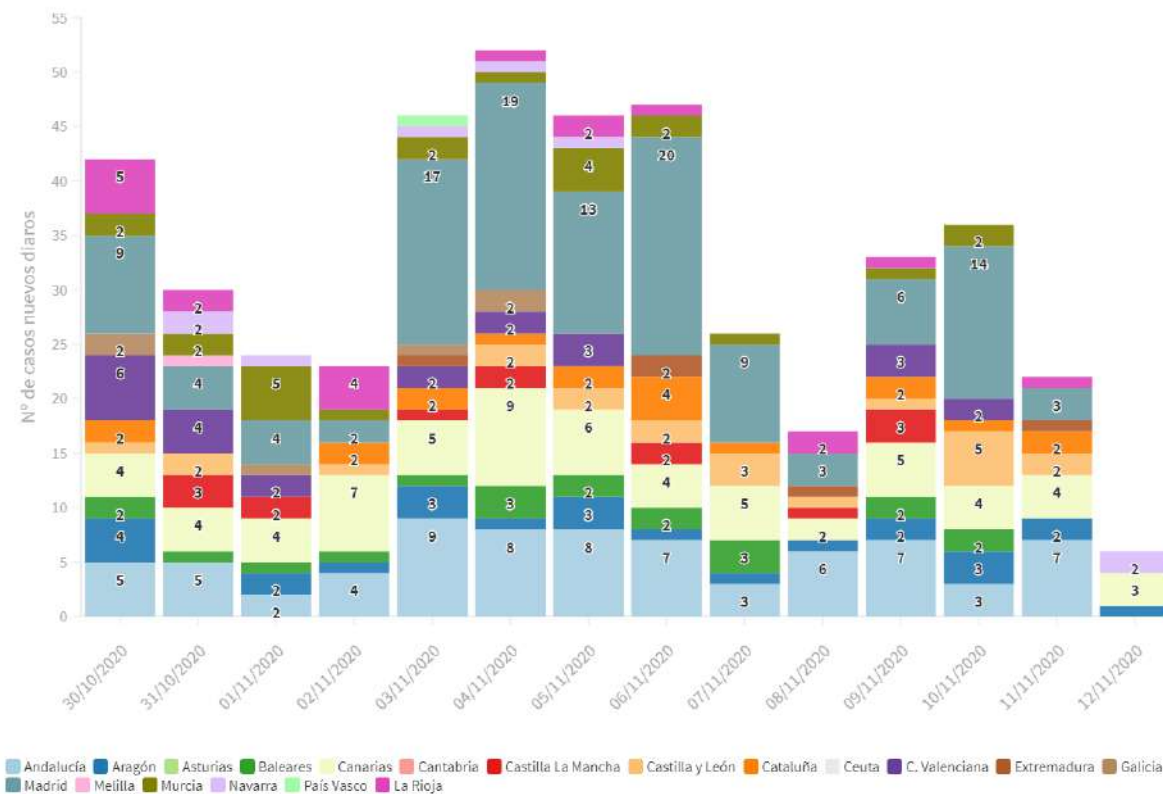

Fuente: Casos notificados a la Red Nacional de Vigilancia Epidemiológica por las comunidades autónomas clasificados como importados de otro país. Las personas han podido llegar a través de diferentes medios de transporte, incluyendo pateras.

Tabla 7. Indicadores epidemiológicos para la evaluación y seguimiento de la epidemia a 12.11.2020 (datos consolidados a las 14:00 horas del 13.11.2020).

Indicadores generales			
Casos sospechosos del 02 al 08 de noviembre de 2020	Atención Primaria	Nº de casos	169.836
		Casos/100.000 habitantes	361,15
	Atención Hospitalaria	Nº de casos	46.161
		Casos/100.000 habitantes	98,16
Indicadores de seguimiento para la evaluación de la búsqueda, cuarentena y seguimiento de contactos de los casos confirmados			
Contactos del 02 al 08 de noviembre de 2020	% de casos con contacto con un caso confirmado		30,2%
	% de casos sintomáticos		30,8%
	Mediana de contactos estrechos identificados por caso		3 (RIC:2-4)
	Nº de contactos estrechos que se confirman como casos		25.050
Indicadores sobre la capacidad de los servicios de salud pública para dar respuesta a las necesidades de vigilancia			
Vigilancia epidemiológica del 02 al 08 de noviembre de 2020	Nº total de personal		2.836
	- Nº personal inicial		850
	- Nº personal de refuerzo incorporado		1.986
Indicadores de seguimiento para la evaluación del aislamiento precoz y la detección temprana de casos con sospecha COVID-19			
PCR realizadas del del 02 al 08 de noviembre de 2020	% de casos sospechosos a los que se les realizó PCR en AP		82,1%
	% de casos positivos de las PCR realizadas en AP		28,2%
	% de casos sospechosos a los que se les realizó PCR en AE		94,3%
	% de casos positivos de las PCR realizadas en AE		25,3%

PERSONAL SANITARIO

Hasta el 12.11.2020 se han notificado 79.771 casos confirmados en personal sanitario (utilizando la información agregada hasta el día 10 de mayo y la información individualizada desde el día 11 de mayo). A continuación se reflejan los datos recogidos según la nueva estrategia de vigilancia desde el 11.05.2020

Tabla 8. Casos confirmados en personal sanitario desde el 11.05.2020 por Comunidades Autónomas, a 12.11.2020 (datos consolidados a las 14:00 horas del 13.11.2020).

	<i>Total notificados</i>	<i>Diagnosticados en los últimos 14 días</i>	<i>Diagnosticados en los últimos 7 días</i>	<i>Con fecha de inicio de síntomas en los últimos 14d.</i>	<i>Con fecha de inicio de síntomas en los últimos 7d.</i>
Andalucía	2.762	505	221	233	70
Aragón	2.022	405	202	225	71
Asturias	750	225	134	6	3
Baleares	521	96	54	66	32
Canarias	652	73	29	50	11
Cantabria	352	128	72	19	7
Castilla La Mancha	2.770	432	160	212	61
Castilla y León	3.490	615	239	305	89
Cataluña	3.495	421	121	243	53
Ceuta	67	20	8	15	4
C. Valenciana	2.910	545	184	287	71
Extremadura	689	91	38	50	22
Galicia	1.529	433	196	122	42
Madrid	2.742	375	149	250	78
Melilla	198	36	12	19	3
Murcia	1.562	379	168	233	68
Navarra	1.943	231	111	146	76
País Vasco	220	15	5	5	0
La Rioja	677	205	103	117	37
ESPAÑA	29.351	5.230	2.206	2.603	798

Tabla 9. Ámbito de exposición en personal sanitario en función del centro de trabajo desde el 11.05.2020 a 12.11.2020 (datos consolidados a las 14:00 horas del 13.11.2020).

Ambito de exposición (ámbito probable de contagio)	<i>Personal sanitario de centro sanitario</i>	<i>Personal sanitario de centro sociosanitario</i>	<i>Personal sanitario de otro tipo de centro</i>	Total
Centro Sanitario	3.670	127	127	3.924
Centro Sociosanitario	329	3.298	101	3.728
Domicilio	2.437	865	732	4.034
Escolar	27	12	27	66
Laboral	2.753	1.483	529	4.765
Otros	1.124	439	424	1.987
Desconocido	7.054	2.541	1.163	10.758
ESPAÑA	17.394	8.765	3.103	29.262



SECRETARÍA DE ESTADO
DE SANIDAD

DIRECCIÓN GENERAL DE
SALUD PÚBLICA

Centro de Coordinación de
Alertas y Emergencias
Sanitarias

Informe de situación brotes¹ COVID-19 – 12 de noviembre 2020

Los datos presentados en este informe no hacen referencia al total de casos confirmados, sino a los casos que se han podido trazar y asociar a un brote, y en los que se puede especificar que se han producido en un determinado ámbito. Se excluyen en esta notificación aquellos brotes que afectan únicamente a los convivientes de un mismo domicilio.

Desde que finalizó la desescalada se han comunicado 14.478 brotes con alrededor de 130.700 casos, afectando a todas las comunidades y ciudades autónomas. **Desde la última actualización (05.11.2020) se han notificado 1.353 brotes nuevos con 9.709 casos.** En el conjunto nacional, los casos asociados a brotes en las últimas semanas suponen el 8,6% de todos los casos notificados, con gran variabilidad entre comunidades y ciudades autónomas (2,2% al 41%).

El 80,2% de los brotes son de pequeña magnitud, con menos de 10 casos. Los brotes de mayor tamaño continúan ocurriendo en residencias de mayores, algunos con más de 100 casos. Aún se siguen produciendo brotes en el ámbito laboral en trabajadores del sector agrícola en situación de vulnerabilidad con un número elevado de casos por brote, si bien estos brotes son de menor magnitud que los notificados durante el verano.

De los brotes notificados en la última semana, el ámbito en el que se ha recogido un mayor número de brotes continúa siendo el social. La mayoría se siguen produciendo en reuniones familiares y de amigos (284 brotes y 1.679 casos). Continúan produciéndose brotes en centros sociosanitarios, notificándose esta semana 124 brotes con 1.765 casos en residencias de mayores. También se han notificado 236 brotes familiares que afectan a miembros de la misma familia que viven en diferentes domicilios (interacciones típicas familiares) con 1.288 casos asociados. Otros brotes importantes son aquellos brotes con un componente mixto, donde la transmisión se desplaza por ejemplo del ámbito familiar a otros ámbitos, como el laboral, social o educativo, y en diferentes sentidos (149 brotes con 1.201 casos desde la última notificación). En centros educativos se han notificado 205 brotes con 1.178 casos, en general son brotes de pequeña magnitud (media de 6 casos por brote) y los casos asociados a estos brotes suponen el 0,9% del total de casos notificados en este período. En el ámbito laboral se han notificado 166 brotes nuevos con 1.103 casos. También se han comunicado 38 brotes con 469 casos en centros sanitarios, 34 de ellos en hospitales.

Con lo expuesto anteriormente, no se puede afirmar que no se estén produciendo infecciones en determinados ámbitos en los que suele ser complicado identificar la fuente de infección, como pueden ser, por ejemplo, aquellos espacios de uso público, transporte público u otros tipos de eventos o lugares donde se reúnen personas desconocidas. Otra limitación de esta información es que sobredimensiona aquellos ámbitos que están mejor vigilados, como pueden ser las residencias de mayores o los centros educativos, así como aquellos brotes que se producen entre familiares y amigos, personas que se conocen y en las que se puede hacer una correcta trazabilidad de los casos. Además, los ámbitos de ocurrencia de los brotes varían entre las distintas comunidades y ciudades autónomas.

¹ A efectos de notificación al CCAES se define brote como cualquier agrupación de 3 o más casos con infección activa en los que se ha establecido un vínculo epidemiológico. **Se excluyen en la notificación aquellos que afectan únicamente a los convivientes de un mismo domicilio.**

Tabla 10. Distribución del nº de brotes y casos por ámbito (acumulados y notificados en la última semana)

Ámbito	Acumulados			Nuevos		
	Brotos N	Casos N	Casos/brote	Brotos N	Casos N	Casos/brote
Centro educativo	1.352	8.217	6,1	205	1.178	5,7
Centro sanitario	363	3.646	10,0	38	469	12,3
Atención Primaria	37	251	6,8	1	3	3,0
Hospital	251	2.674	10,7	34	452	13,3
Centro de diálisis	14	88	6,3	-	-	-
Centro de rehabilitación/crónicos	5	25	5,0	-	-	-
Otro centro sanitario	27	165	6,1	3	14	4,7
Sin especificar	29	443	15,3	-	-	-
Centro sociosanitario	1.358	21.651	15,9	163	2.055	12,6
Centro de personas con discapacidad	119	1.324	11,1	16	139	8,7
Centro de menores	27	142	5,3	2	14	7,0
Residencia de mayores	1.028	18.214	17,7	124	1.765	14,2
Otro centro sociosanitario (centro de día, etc.)	138	1.133	8,2	15	80	5,3
Sin especificar	46	838	18,2	6	57	9,5
Colectivos socialmente vulnerables	244	2.586	10,6	9	90	10,0
Centro de acogida/albergue/pisos tutelados	154	1.793	11,6	8	86	10,8
Patera	54	481	8,9	1	4	-
Otros	36	312	8,7	-	-	-
Familiar (varios domicilios)	2.693	15.771	5,9	236	1.288	5,5
Mixto	1.885	21.285	11,3	149	1.201	8,1
Laboral	1.849	20.851	11,3	166	1.103	6,6
Matadero/empresa cárnica	78	2.491	31,9	6	84	14,0
Temporeros/empresa hortofrutícola	184	7.517	40,9	17	81	4,8
Otro sector agrícola	46	564	12,3	4	27	6,8
Cuidados a domicilio	81	494	6,1	7	53	7,6
Centro sanitario	56	279	5,0	4	16	4,0
Sector empresarial y de la construcción	318	2.007	6,3	28	165	5,9
Establecimientos de restauración	181	1.258	7,0	10	63	6,3
Hoteles y otros alojamientos turísticos	21	147	7,0	2	7	3,5
Fuerzas y Cuerpos de Seguridad del Estado	73	575	7,9	9	45	5,0
Industria alimentaria (distribución, supermercados, etc.)	127	1.059	8,3	15	115	7,7
Comercios, mercados, etc.	41	258	6,3	7	45	6,4
Oficina (gestora, consultoría, tareas administrativas, etc.)	79	606	7,7	17	161	9,5
Centros de estética, peluquería, etc.	4	14	3,5	-	-	-
Automoción (taller y otras relacionadas con vehículos a motor)	17	119	7,0	2	19	9,5
Otros	189	1.115	5,9	30	184	6,1
Sin especificar	354	2.348	6,6	8	38	4,8

Centro de Coordinación de Alertas y Emergencias Sanitarias

Ámbito	Acumulados			Nuevos		
	Brotos N	Casos N	Casos/brote	Brotos N	Casos N	Casos/brote
Social	4.449	33.055	7,4	368	2.178	5,9
Espacios cerrados de uso público (hoteles, iglesias, gimnasios, etc.)	73	483	6,6	5	32	6,4
Espacios abiertos de uso público (parques, piscinas, etc.)	9	81	9,0	-	-	-
Evento organizado	133	1.487	11,2	5	63	12,6
Local de ocio (pub, discoteca, etc.)	91	2.387	26,2	-	-	-
Establecimientos de restauración (bares, restaurantes, etc.)	156	2.340	15,0	9	57	6,3
Reunión familiar y/o amigos	3.181	20.273	6,4	284	1.679	5,9
Viaje extracomunitario/vacacional	96	564	5,9	2	8	4,0
Actividades deportivas	88	626	7,1	17	114	6,7
Actividades culturales	4	35	8,8	1	6	-
Otros centros (academias, autoescuelas, etc.)	18	205	11,4	-	-	-
Transporte	6	36	6,0	-	-	-
Otros	59	640	10,8	1	7	7,0
Sin especificar	535	3.898	7,3	44	212	4,8
Otros	285	3.611	12,7	19	147	7,7
Comunidad religiosa cerrada	41	469	11,4	5	57	11,4
Centro penitenciario	20	201	10,1	1	4	4,0
Residencia de estudiantes	107	1.650	15,4	9	66	7,3
Otros	117	1.291	11,0	4	20	5,0
Total	14.478	130.673	9,0	1.353	9.709	7,2

Figura 9. Distribución de brotes por ámbito y semana de notificación



Figura 10. Distribución de los casos asociados a brotes por ámbito y semana de notificación



*Los casos se vinculan a la semana de notificación del brote. En algunos ámbitos, el aumento del número de casos en la misma semana epidemiológica respecto a informes anteriores se debe a actualizaciones posteriores de los brotes más relevantes.

SITUACIÓN INTERNACIONAL (datos consultados hasta las 10:00 horas del 13.11.2020)

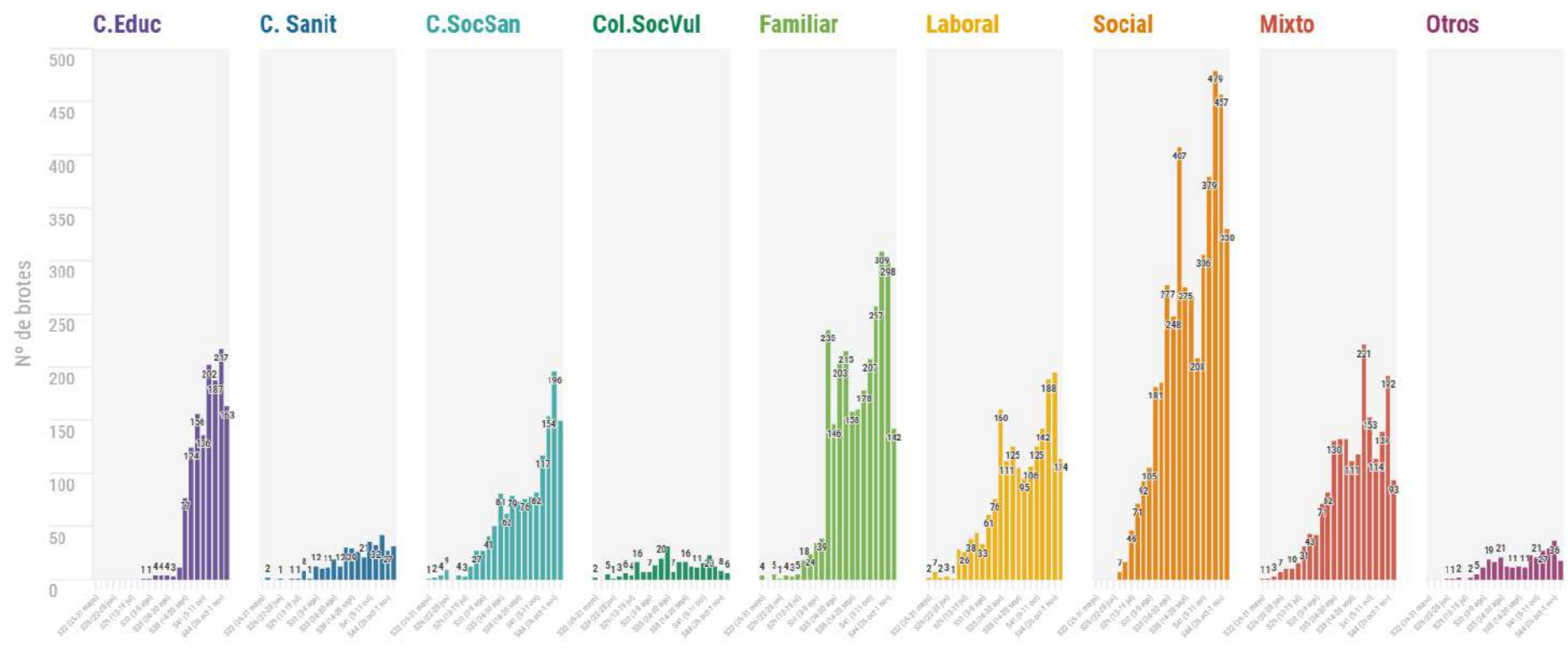
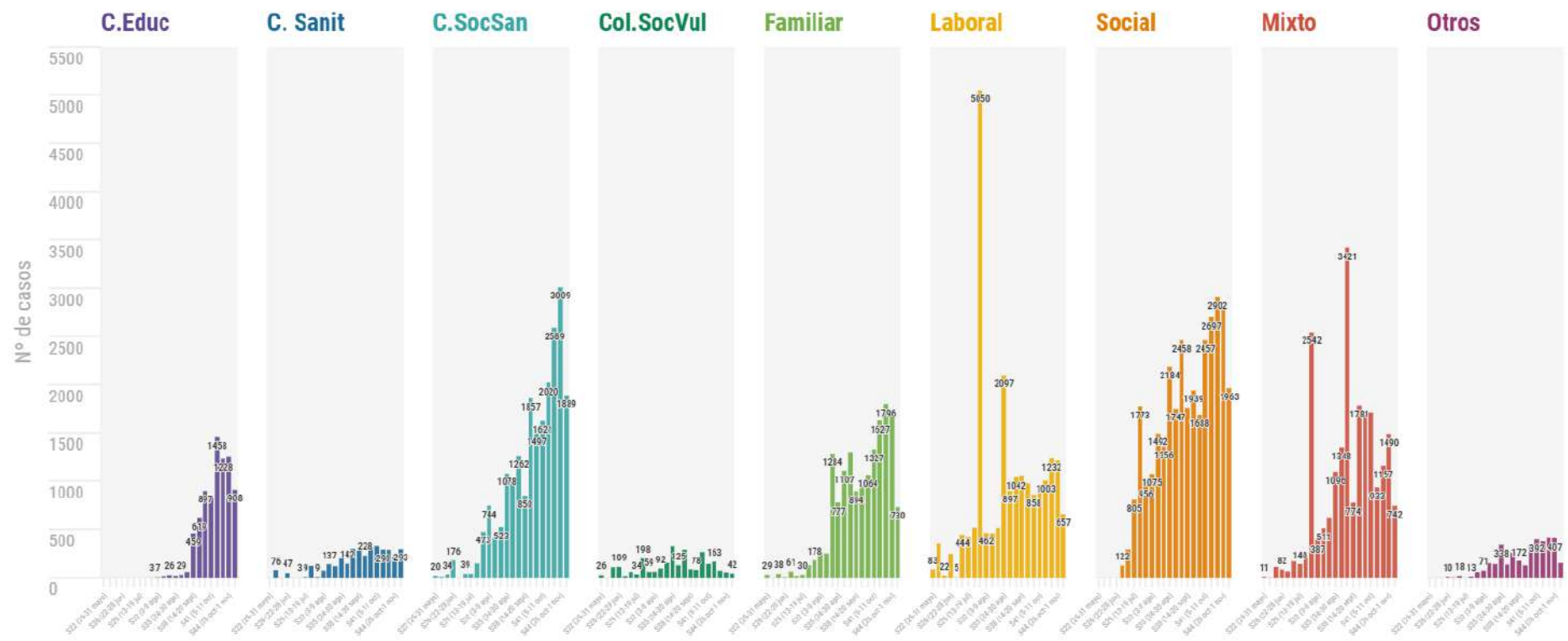
Situación en Europa: Hasta el día de hoy se han notificado al menos 13.769.428 casos confirmados (Tabla 11). En la tabla 12 se presentan los datos epidemiológicos detallados de los 15 países de Europa con más casos confirmados.

Tabla 11. Casos confirmados de COVID-19 en Europa^{2,3}

Casos		Casos		Casos	
Francia	1.898.710	Hungría	126.790	Noruega	25.885
Rusia	1.858.568	Armenia	112.680	Albania	25.801
España	1.458.591	Bielorrusia	109.357	Montenegro	24.989
Reino Unido	1.290.195	Bulgaria	87.311	Luxemburgo	23.710
Italia	1.066.401	Moldavia	84.707	Finlandia	18.345
Alemania	751.095	Eslovaquia	79.181	Letonia	8.848
Polonia	618.813	Croacia	72.840	Malta	7.537
Bélgica	515.296	Serbia	70.424	Estonia	6.508
Ucrania	500.865	Georgia	69.681	Chipre	6.461
Chequia	438.805	Azerbaiyán	68.594	Andorra	5.567
Países Bajos	424.311	Irlanda	66.247	Islandia	5.142
Turquía	402.053	Bosnia y Herzegovina	65.025	San Marino	1.190
Rumanía	324.094	Grecia	63.321	Liechtenstein	894
Suiza	242.578	Dinamarca	57.952	Gibraltar	814
Portugal	198.011	Eslovenia	48.939	Mónaco	524
Austria	171.694	Macedonia Norte	42.540	Islas Feroe	497
Suecia	166.707	Lituania	28.262		

² Datos consultados (orden alfabético): **Alemania** (Robert Koch Institut), **Francia** (Santé Publique France), **Italia** (Ministerio de Sanidad), **Portugal** (Dirección General de Salud), **Reino Unido** (Public Health England). **Resto de países y territorios:** Página web de la Oficina Regional para Europa de la Organización Mundial de la Salud (OMS) y Centro Europeo de Prevención y Control de Enfermedades (ECDC).

³ Kosovo notifica además 26.078 casos

Tabla 12. Detalles de los quince países con más casos confirmados de Europa^{4,5,6,7}

	Casos confirmados	Nuevos notificados diarios*	Incremento promedio de los últimos 7 días	Incidencia Acumulada 100.000 hab. 14 días	Fallecidos	Nuevos notificados diarios*	Letalidad
Francia	1.898.710	33.172	2,48%	845,7	42.960	425	2,3%
Rusia	1.858.568	21.608	1,17%	179,0	32.032	439	1,7%
España	1.458.591			498,2	40.769		2,8%
Reino Unido	1.290.195	33.470	2,00%	450,8	50.928	563	3,9%
Italia	1.066.401	37.977	3,74%	693,7	43.589	636	4,1%
Alemania	751.095	23.542	2,80%	279,9	12.200	218	1,6%
Polonia	618.813	25.221	5,01%	789,0	8.805	430	1,4%
Bélgica	515.296	7.916	1,39%	1.074,9	13.758	197	2,7%
Ucrania	500.865	11.057	2,19%	290,9	9.145	198	1,8%
Chequia	438.805	8.925	2,13%	1.221,9	5.570	247	1,3%
Países Bajos	424.311	5.400	1,47%	546,5	8.205	74	1,9%
Turquía	402.053	2.693	0,64%	38,1	11.145	86	2,8%
Rumanía	324.094	9.799	2,81%	445,3	8.389	203	2,6%
Suiza	242.578	8.238	3,46%	1.143,8	2.765	86	1,1%
Portugal	198.011	5.839	2,97%	591,0	3.181	78	1,6%
Austria	171.694	9.643	4,62%	852,2	1.473	55	0,9%
Suecia	166.707	4.467	2,84%	414,0	6.082	25	3,6%
Irlanda	66.247	358	0,61%	121,3	1.965	2	3,0%

⁴ Las cifras de fallecidos por COVID-19 notificadas por cada país varían en su definición por lo que dichas cifras, y la letalidad resultante en cada país, no son directamente comparables entre sí.

⁵ Suecia, Irlanda y Austria ya no se encuentra entre los quince países con más casos confirmados de Europa. Se sigue incluyendo en la tabla por su histórico

⁶ Ver primera parte del informe para el resto de información sobre España

⁷ (-) sin actualizar

* Los casos y fallecidos nuevos notificados diariamente pueden corresponder a casos diagnosticados y fallecidos de días previos

Situación a nivel global y otros países fuera de Europa: Según la OMS, a nivel global hasta el día de hoy se han notificado al menos 52.177.708 casos y 1.286.063 fallecidos. En las tablas 13 y 14 se presenta información general y detallada de los países con más casos acumulados fuera de Europa.

Tabla 13. Casos confirmados de COVID-19 fuera de Europa. Se incluyen los diez países con más casos confirmados en cada continente.⁸

América	Casos	África	Casos	Asia-Oceanía	Casos
Estados Unidos	10.314.254	Sudáfrica	742.394	India	8.683.916
Brasil	5.700.044	Marruecos	270.626	Irán	715.068
Argentina	1.262.476	Egipto	109.881	Iraq	508.508
Colombia	1.156.675	Etiopia	100.727	Indonesia	448.118
México	978.531	Túnez	74.522	Bangladesh	425.353
Perú	925.431	Libia	70.885	Filipinas	401.416
Chile	524.804	Kenia	65.804	Arabia Saudí	351.849
Canadá	273.037	Nigeria	64.516	Pakistán	348.184
Ecuador	176.630	Argelia	64.257	Israel	320.815
Bolivia	142.664	Ghana	49.302	Nepal	202.329
Casos confirmados a nivel global: 52.177.708					
Fallecidos: 1.286.063					

⁸ Datos consultados en la página web oficial de la OMS y Estados Unidos consultado en el Centers for Disease Control and Prevention.

Tabla 14. Detalles de los quince países con más casos confirmados fuera de Europa^{9,10,11}

	Casos confirmados	Nuevos notificados diarios*	Incremento promedio de los últimos 7 días	Incidencia Acumulada 100.000 hab. 14 días	Fallecidos	Nuevos notificados diarios*	Letalidad
Estados Unidos	10.314.254	143.408	1,24%	423,4	241.069	1.489	2,3%
India	8.683.916	47.905	0,55%	44,0	128.121	550	1,5%
Brasil	5.700.044	25.012	0,34%	110,6	162.829	201	2,9%
Argentina	1.262.476	11.977	0,77%	296,6	34.183	276	2,7%
Colombia	1.156.675	7.612	0,73%	231,1	33.148	174	2,9%
México	978.531	5.746	0,60%	56,8	95.842	617	9,8%
Perú	925.431	1.904	0,26%	95,4	34.992	49	3,8%
Sudáfrica	742.394	2.140	0,23%	35,7	20.011	60	2,7%
Irán	715.068	11.780	1,46%	145,5	39.664	462	5,5%
Chile	524.804	897	0,27%	94,8	14.633	22	2,8%
Iraq	508.508	3.198	0,65%	106,0	11.482	50	2,3%
Indonesia	448.118	3.770	0,87%	16,5	14.836	75	3,3%
Bangladesh	425.353	1.733	0,38%	12,8	6.127	19	1,4%
Filipinas	401.416	1.667	0,48%	22,9	7.710	49	1,9%
Arabia Saudí	351.849	394	0,12%	16,3	5.590	14	1,6%
Japón	111.711	1.555	1,05%	9,6	1.851	10	1,7%
China	92.336	37	0,04%	0,0	4.749	0	5,1%
Singapur	58.091	18	0,01%	1,7	28	0	0,0%
Corea del Sur	27.942	143	0,46%	3,0	487	0	1,7%

⁹ China, Singapur, Japón y Corea del Sur ya no se encuentran entre los quince países con más casos confirmados fuera de Europa. Se siguen incluyendo en la tabla por su histórico.

¹⁰ Las cifras de fallecidos por COVID-19 notificadas por cada país varían en su definición por lo que dichas cifras, y la letalidad resultante en cada país, no son directamente comparables entre sí.

¹¹ (-) sin actualizar

* Los casos y fallecidos nuevos notificados diariamente pueden corresponder a casos diagnosticados y fallecidos de días previos