

## Actualización nº 245. Enfermedad por el coronavirus (COVID-19). 06.11.2020 *(datos consolidados a las 14:00 horas del 06.11.2020)*

### SITUACIÓN EN ESPAÑA

El presente informe se ha realizado con los datos individualizados notificados por las CCAA a la Red Nacional de Vigilancia Epidemiológica (al sistema SiViEs). Se incluyen los casos notificados antes del 11 de mayo en los que está registrada una prueba diagnóstica positiva de infección activa (PDIA) así como todos aquellos que requirieron hospitalización, ingreso en UCI o fallecieron con diagnóstico clínico de COVID-19, de acuerdo a las definiciones de caso vigentes en cada momento. A partir del 11 de mayo se incluyen todos los casos notificados confirmados según una PDIA tal como se establece en la estrategia de detección precoz, vigilancia y control de COVID-19. Cualquier futura actualización que realicen las CCAA quedarán reflejadas en los informes diarios. En España hasta el momento se han notificado un total de 1.328.832 casos confirmados de COVID-19 y 38.833 fallecidos (Tabla 1, Tabla 5, Figura 1, Figura 3)

**Tabla 1.** Casos de COVID-19 confirmados totales, diagnosticados el día previo y diagnosticados o con fecha de inicio de síntomas en los últimos 14 y 7 días a 06.11.2020

CCAA	Casos totales	Casos diagnosticados el día previo	Casos diagnosticados en los últimos 14 días		Casos diagnosticados en los últimos 7 días		Casos diagnosticados con fecha de inicio de síntomas en los últimos 14d.		Casos diagnosticados con fecha de inicio de síntomas en los últimos 7d.	
			Nº	IA*	Nº	IA*	Nº	IA*	Nº	IA*
Andalucía	161.148	698	45.859	545,02	18.976	225,52	6.152	73,11	1.596	18,97
Aragón	62.653	973	14.220	1077,85	6.423	486,85	6.326	479,50	2.049	155,31
Asturias	14.257	574	4.823	471,55	2.447	239,25	16	1,56	6	0,59
Baleares	19.946	81	2.807	244,20	1.324	115,18	1.633	142,07	677	58,90
Canarias	18.088	156	1.567	72,77	873	40,54	875	40,63	320	14,86
Cantabria	11.112	308	2.620	450,89	1.421	244,55	368	63,33	140	24,09
Castilla La Mancha	70.817	190	11.199	550,90	4.398	216,35	4.431	217,97	1.102	54,21
Castilla y León	92.867	41	19.424	809,49	8.220	342,56	5.485	228,58	1.468	61,18
Cataluña	257.588	885	55.277	720,20	23.568	307,07	9.144	119,14	964	12,56
Ceuta	2.053	76	837	987,30	460	542,60	530	625,17	172	202,89
C. Valenciana	70.114	123	12.632	252,45	4.811	96,15	4.816	96,25	1.067	21,32
Extremadura	22.804	574	6.383	597,82	3.119	292,12	1.034	96,84	247	23,13
Galicia	38.062	705	9.153	339,06	4.641	171,92	2.276	84,31	719	26,63
Madrid	319.651	1.744	24.257	364,03	10.663	160,02	7.038	105,62	1.841	27,63
Melilla	3.327	51	1.181	1365,52	522	603,56	470	543,43	111	128,34
Murcia	41.387	153	9.889	661,96	4.407	295,00	4.693	314,14	1.464	98,00
Navarra	35.577	344	7.318	1118,59	3.153	481,95	3.197	488,68	1.077	164,63
País Vasco	73.564	1.240	15.248	690,65	7.754	351,21	84	3,80	13	0,59
La Rioja	13.817	234	2.541	802,09	1.338	422,35	1.242	392,05	447	141,10
<b>ESPAÑA</b>	<b>1.328.832</b>	<b>9.150</b>	<b>247.235</b>	<b>525,74</b>	<b>108.518</b>	<b>230,76</b>	<b>59.810</b>	<b>127,18</b>	<b>15.480</b>	<b>32,92</b>

\* IA: Incidencia acumulada (casos diagnosticados/100.000 habitantes)

Figura 1. Casos diarios confirmados y sospechosos de COVID-19 en España a 29.10.2020 (datos consolidados a las 14:00 horas del 06.11.2020).

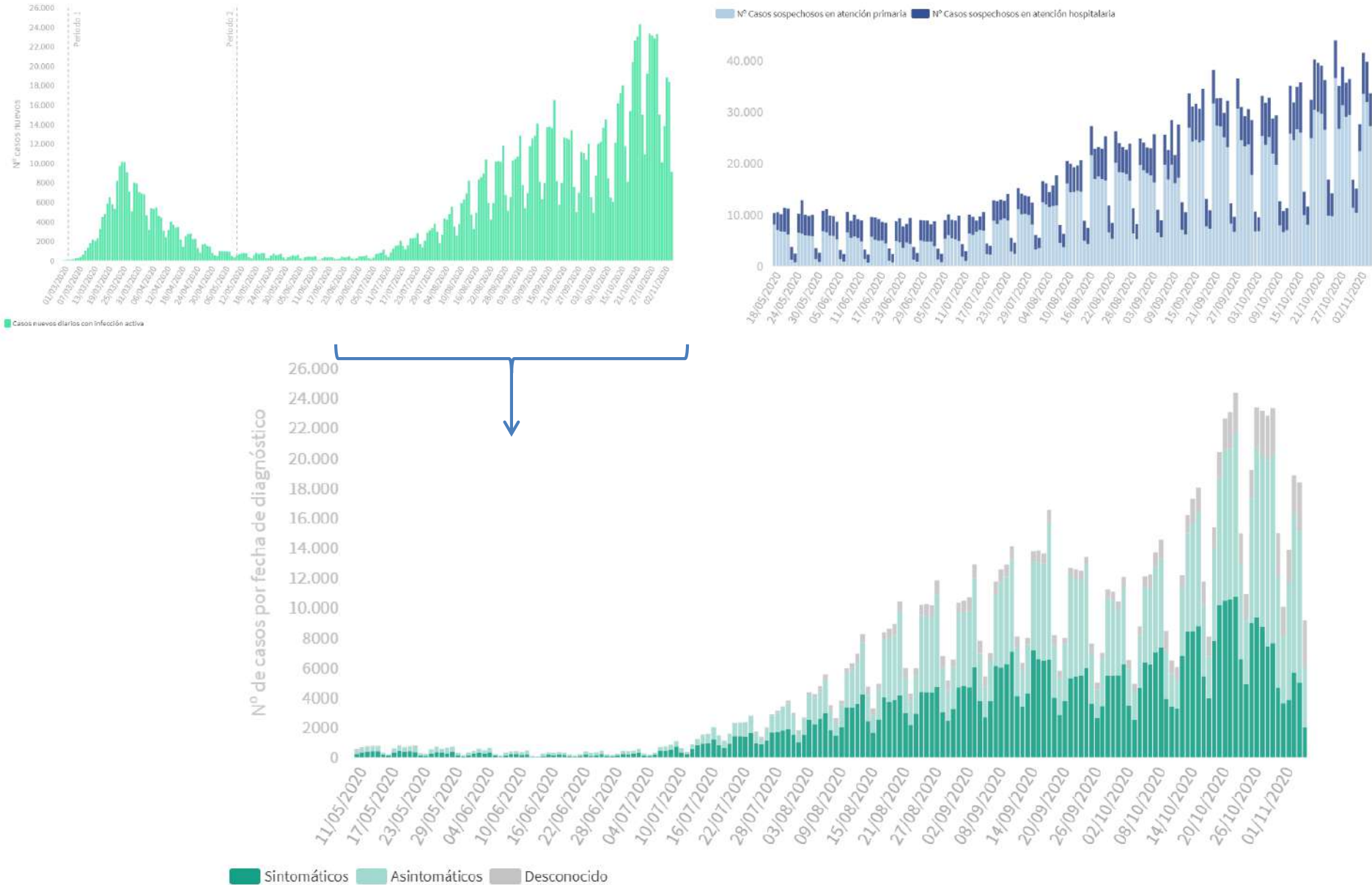

**Tabla 2.** Casos de COVID-19 que han precisado hospitalización e ingreso en UCI.

CCAA	Casos que han precisado hospitalización		Casos que han ingresado en UCI	
	Total	Con fecha de ingreso en los últimos 7 días	Total	Con fecha de ingreso en UCI en los últimos 7 días
Andalucía	14.756	923	1.360	47
Aragón	7.290	418	652	33
Asturias	2.543	383	224	22
Baleares	2.197	62	319	10
Canarias	2303	53	445	9
Cantabria	813	65	84	7
Castilla La Mancha	12.248	104	719	9
Castilla y León	13.996	822	1033	48
Cataluña	25.135	410	2.090	22
Ceuta	118	23	18	1
C. Valenciana	10.371	355	1157	22
Extremadura	2.624	171	224	22
Galicia	5.217	352	580	43
Madrid	50.046	352	3.596	5
Melilla	182	12	16	0
Murcia	3655	302	491	25
Navarra	3.989	224	311	28
País Vasco	7.795	19	548	3
La Rioja	1.886	102	180	14
<b>ESPAÑA</b>	<b>167.164</b>	<b>5.152</b>	<b>14.047</b>	<b>370</b>

Fuente: Notificación de las comunidades autónomas a la Red Nacional de Vigilancia Epidemiológica.

Los pacientes que han precisado UCI también computan en los pacientes que han requerido hospitalización.

Información actualizada a 06.11.2020 (datos consolidados a las 14:00 horas del 29.10.2020).

**Tabla 3.** Situación capacidad asistencial y actividad Covid-19 en hospitales

CCAA	Total Pacientes COVID hospitalizados	% Camas Ocupadas COVID	Número Pacientes COVID en UCI	% Camas Ocupadas UCI COVID	Ingresos COVID últimas 24h	Altas COVID últimas 24h
Andalucía	3.270	19,37%	454	27,70%	418	401
Aragón	972	23,63%	114	50,44%	103	134
Asturias	791	23,27%	111	39,78%	90	76
Baleares	276	8,22%	50	17,42%	22	15
Canarias	210	3,91%	50	11,29%	22	25
Cantabria	156	9,74%	20	16,95%	19	15
Castilla La Mancha	920	19,00%	109	27,53%	96	110
Castilla y León	1.694	24,86%	215	42,66%	218	170
Cataluña	4.579	17,85%	589	42,47%	392	416
Ceuta	40	21,51%	7	41,18%	4	7
C. Valenciana	1.504	13,13%	247	23,61%	197	158
Extremadura	410	12,98%	48	21,15%	50	42
Galicia	588	7,15%	84	11,60%	69	39
Madrid	2.834	16,64%	469	37,05%	248	314
Melilla	49	27,37%	6	42,86%	6	6
Murcia	594	14,17%	99	21,15%	111	74
Navarra	409	18,80%	60	40,00%	46	53
País Vasco	774	16,68%	98	27,00%	112	133
La Rioja	139	16,16%	3	5,00%	21	23
<b>Total general</b>	<b>20.209</b>	<b>16,28%</b>	<b>2.833</b>	<b>29,47%</b>	<b>2.244</b>	<b>2.211</b>

Fuente: Notificación de los hospitales al Ministerio de Sanidad

(1) Información referida Al día 05/11/2020, con los últimos datos disponibles a las 15:00 del día 6 de Noviembre de 2020

Nota: El criterio de cómputo incluye a pacientes que presentan clínica Covid que debe ser tratada en régimen de hospitalización, bien con infección confirmada bien pendiente de confirmar.

Tabla 4. Total de Pruebas diagnósticas realizadas (Datos provisionales)

CCAA	Del 27.10.2020 al 02.11.2020					Procesadas el 03.11.2020				
	PCR	Test de antígeno	Total de pruebas	Tasa x 100.000	Positividad	PCR	Test de antígeno	Total de pruebas	Tasa x 100.000	Positividad
Andalucía	109.309	48.144	157.453	1.871,27	18,10%	10.991	9.732	20.723	246,28	18,53%
Aragón	22.153	11.402	33.555	2.543,41	21,98%	3.253	2.237	5.490	416,13	22,00%
Asturias	31.356	-	31.356	3.065,70	8,01%	4.179	-	4.179	408,58	8,21%
Baleares	23.062	-	23.062	2.006,33	7,49%	3.866	-	3.866	336,33	8,12%
Canarias	22.428	-	22.428	1.041,52	4,28%	4.170	-	4.170	193,65	3,65%
Cantabria	11.350	-	11.350	1.953,27	13,10%	1.985	-	1.985	341,61	11,34%
Castilla La Mancha	28.220	6.729	34.949	1.719,20	17,78%	4.240	1.330	5.570	274,00	19,37%
Castilla y León	56.356	6.268	62.624	2.609,82	21,77%	7.431	1.294	8.725	363,61	17,47%
Cataluña	226.082	45.294	271.376	3.535,74	12,65%	30.673	11.540	42.213	549,99	12,41%
Ceuta	499	522	1.021	1.204,34	33,20%	42	79	121	142,73	28,10%
C. Valenciana	76.476	8.674	85.150	1.701,72	16,70%	12.910	1.677	14.587	291,52	17,39%
Extremadura	24.028	2.865	26.893	2.518,76	15,93%	2.851	603	3.454	323,50	15,98%
Galicia	60.185	1.633	61.818	2.289,98	8,49%	7.470	295	7.765	287,65	9,26%
Madrid	57.551	127.888	185.439	2.782,95	8,27%	6.884	21.152	28.036	420,75	8,78%
Melilla	1.303	426	1.729	1.999,14	23,60%	152	173	325	375,78	16,62%
Murcia	27.928	5.900	33.828	2.264,41	17,36%	4.567	1.405	5.972	399,76	18,74%
Navarra	28.014	3.708	31.722	4.848,87	13,61%	3.119	937	4.056	619,98	10,70%
País Vasco	89.600	4.129	93.729	4.245,40	9,06%	13.174	1.211	14.385	651,56	10,16%
La Rioja	7.720	661	8.381	2.645,53	15,48%	1.312	87	1.399	441,61	16,87%
<b>ESPAÑA</b>	<b>903.620</b>	<b>274.243</b>	<b>1.177.863</b>	<b>2.504,69</b>	<b>13,29%</b>	<b>123.269</b>	<b>53.752</b>	<b>177.021</b>	<b>376,43</b>	<b>13,29%</b>

Información actualizada a 06.11.2020

Figura 2. Evolución semanal de la tasa de pruebas diagnósticas y porcentaje positividad

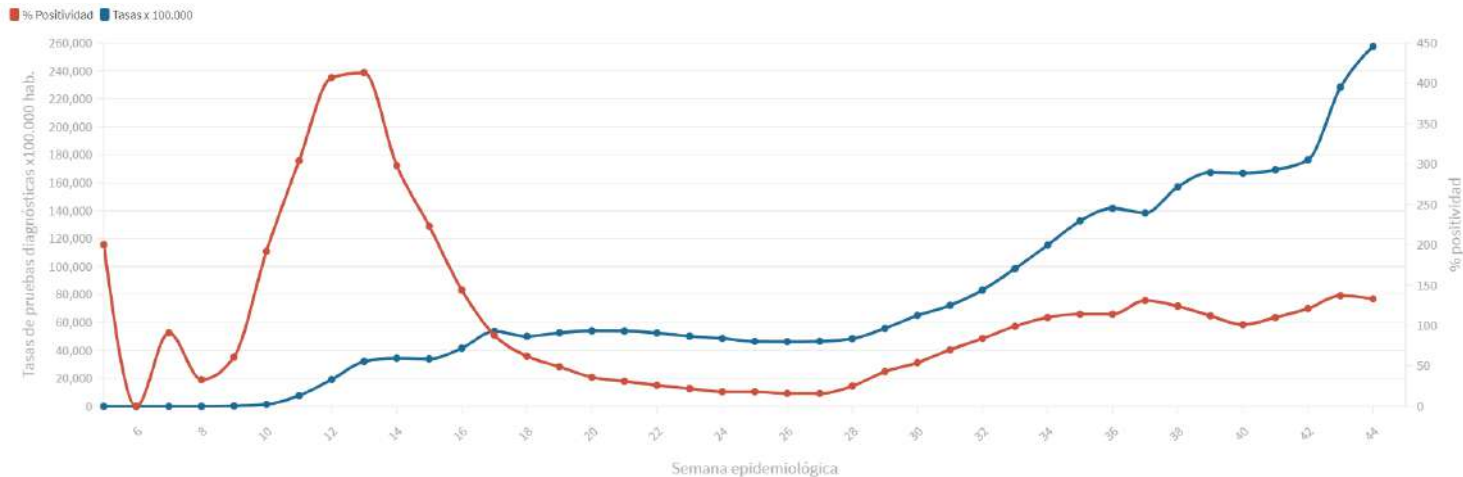

**Figura 3.** Número de fallecidos diarios por COVID-19 por fecha de defunción en España a 29.10.2020 (datos consolidados a las 14:00 horas del 06.11.2020).

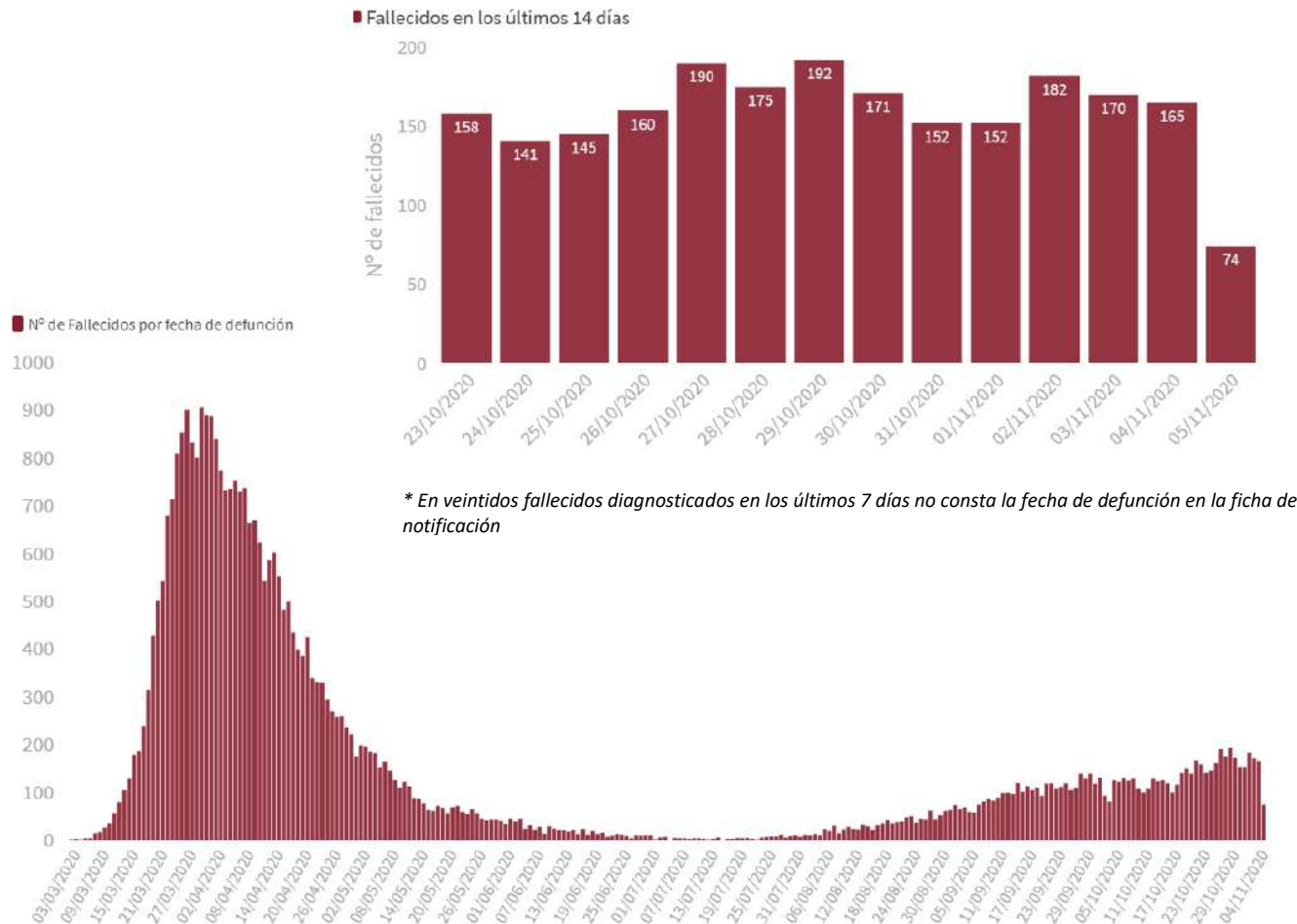

**Tabla 5.** Casos de COVID-19 que han fallecido (total y con fecha de fallecimiento en los últimos 7 días) por Comunidades Autónomas en España a 29.10.2020 (datos consolidados a las 14:00 horas del 06.11.2020).

CCAA	Fallecidos	
	Total	Con fecha de defunción en los últimos 7 días
Andalucía	2.781	186
Aragón	1780	123
Asturias	534	90
Baleares	376	7
Canarias	296	10
Cantabria	258	11
Castilla La Mancha	3.452	41
Castilla y León	3.834	156
Cataluña	7.225	65
Ceuta	32	10
C. Valenciana	1.886	59
Extremadura	770	50
Galicia	977	70
Madrid	10.842	61
Melilla	24	8
Murcia	389	56
Navarra	747	40
País Vasco	2.148	30
La Rioja	482	15
<b>ESPAÑA</b>	<b>38.833</b>	<b>1.088</b>

\*Datos disponibles [aquí](#).

**Figura 4.** Casos diarios confirmados de COVID-19 por fecha de diagnóstico desde el 11.05.2020 por Comunidades Autónomas, a 29.10.2020 (datos consolidados a las 14:00 horas del 06.11.2020).

■ Casos nuevos diarios por fecha de diagnóstico

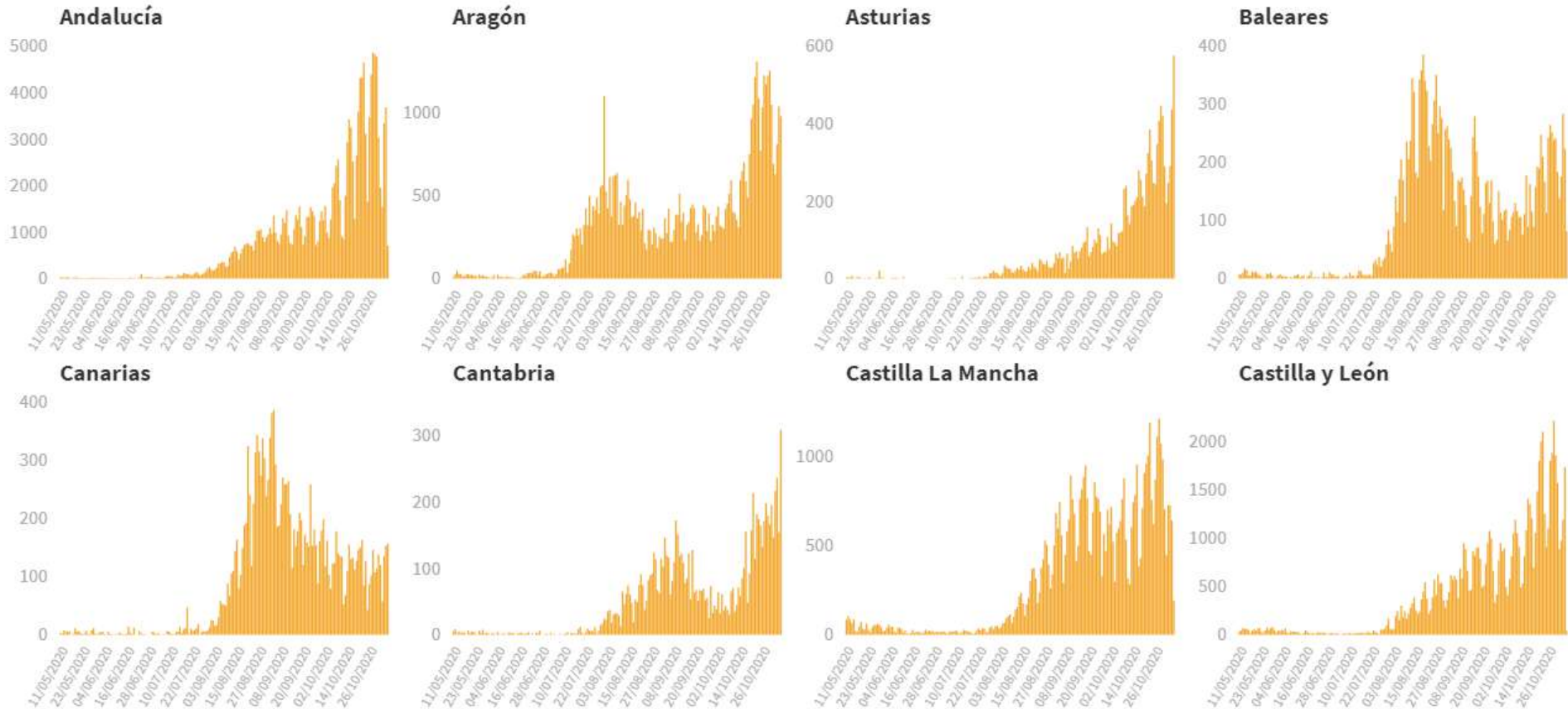

Casos nuevos diarios por fecha de diagnóstico

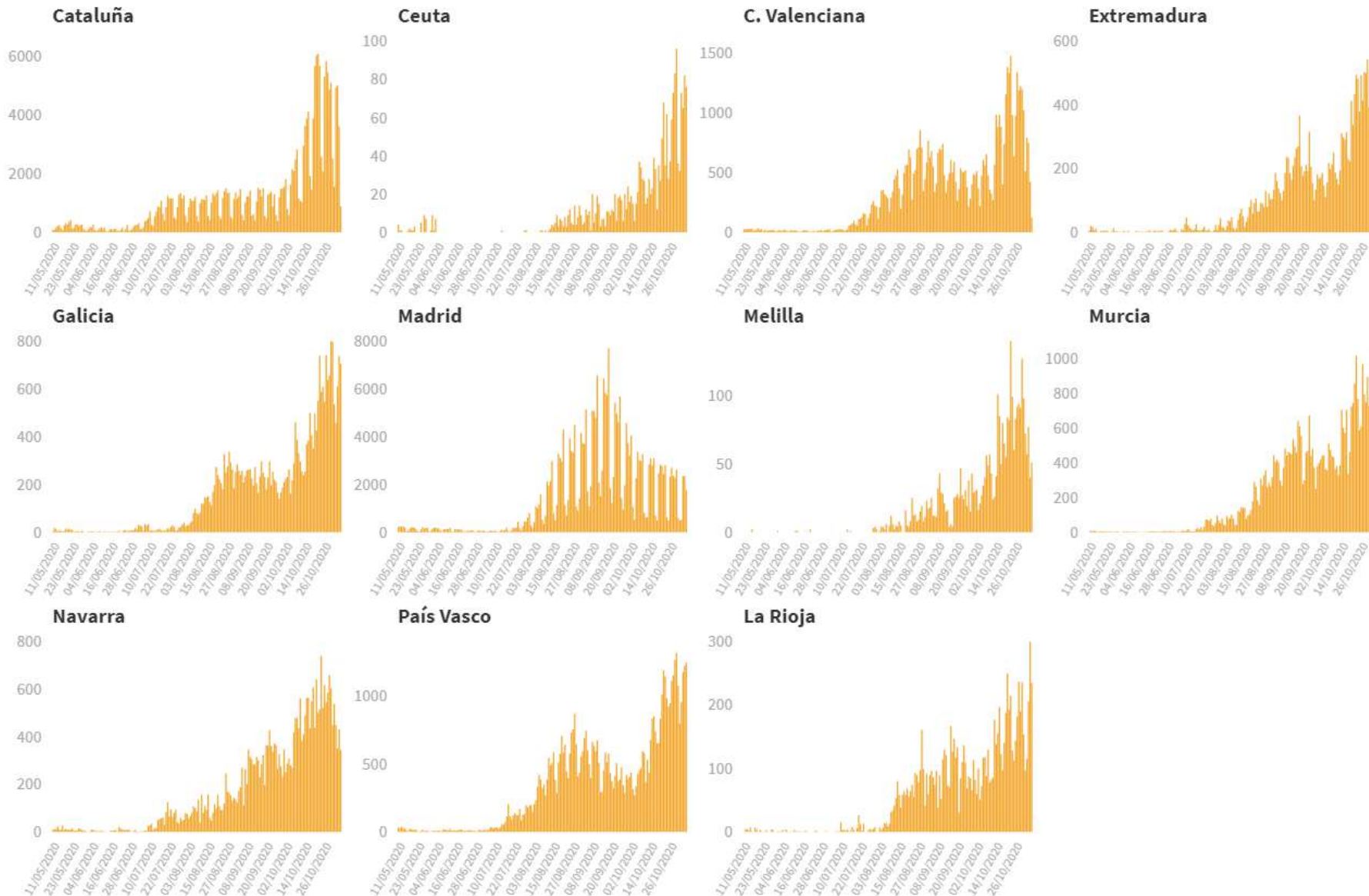

**Figura 5.** Casos diarios confirmados de COVID-19 por fecha de inicio de síntomas desde el 11.05.2020 por Comunidades Autónomas, a 29.10.2020 (datos consolidados a las 14:00 horas del 06.11.2020).

Casos nuevos diarios por fecha de inicio de síntomas

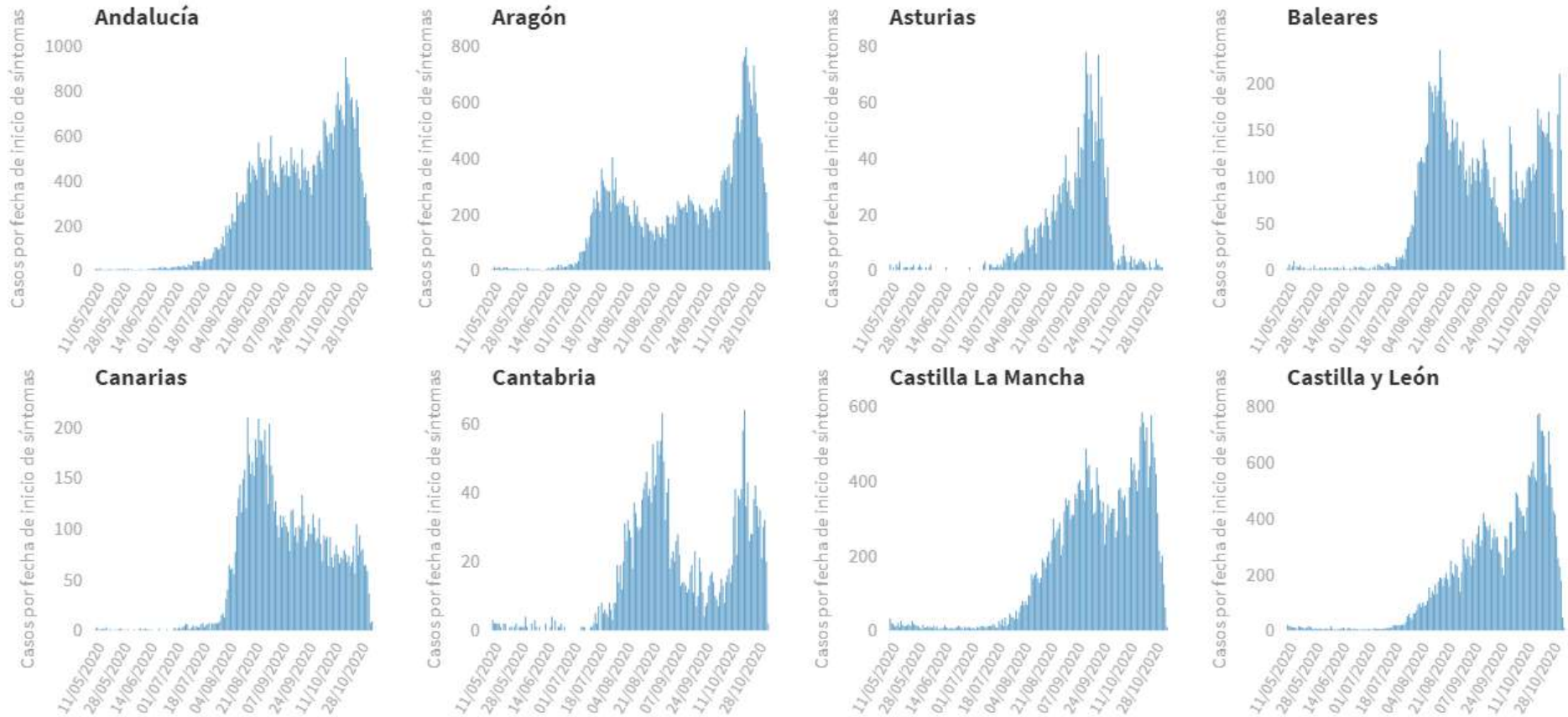



Casos nuevos diarios por fecha de inicio de síntomas

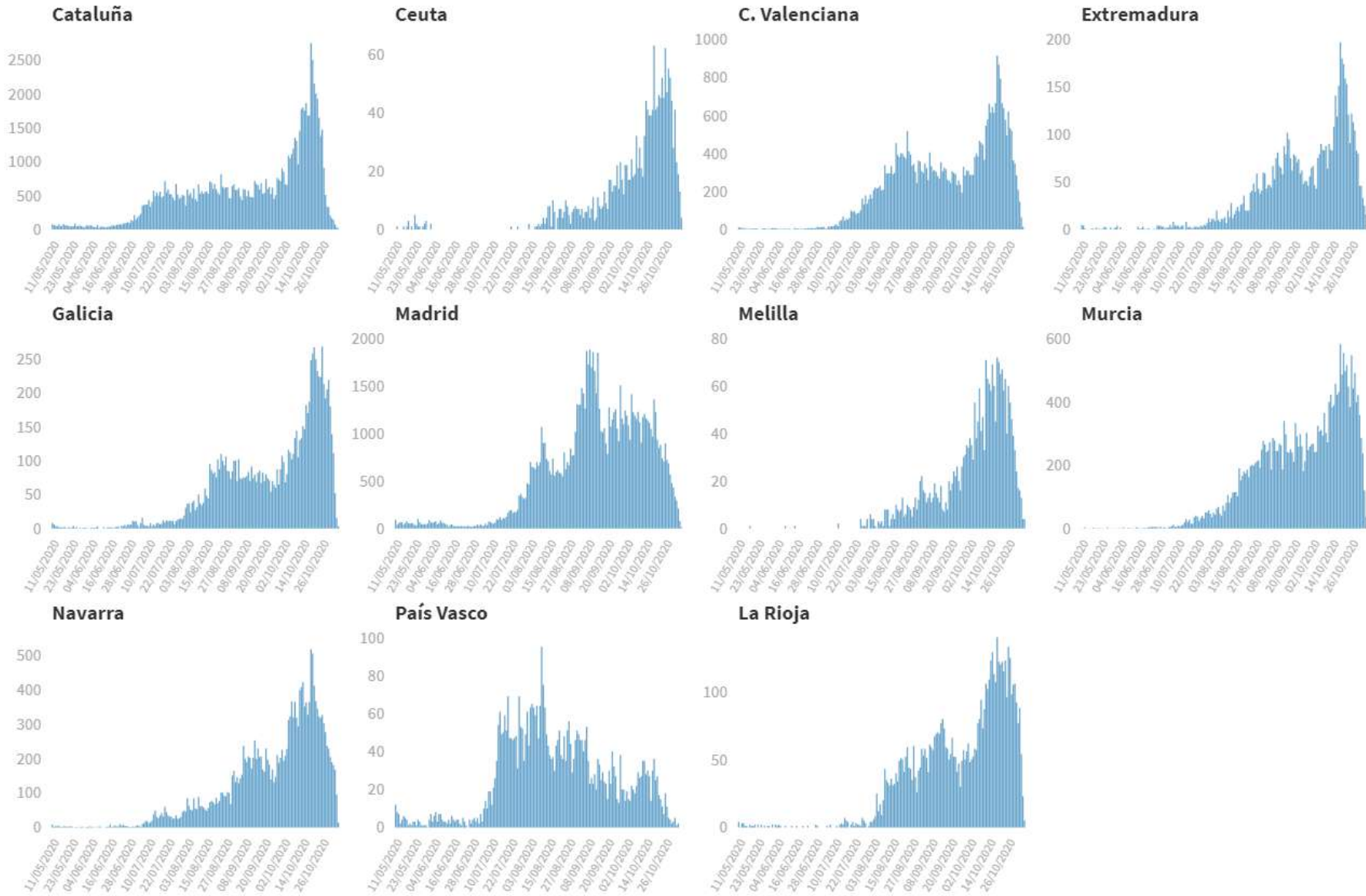

**Figura 6.** Incidencia acumulada en 14 días por fecha de diagnóstico por Comunidades Autónomas, a 29.10.2020 (datos consolidados a las 14:00 horas del 06.11.2020).

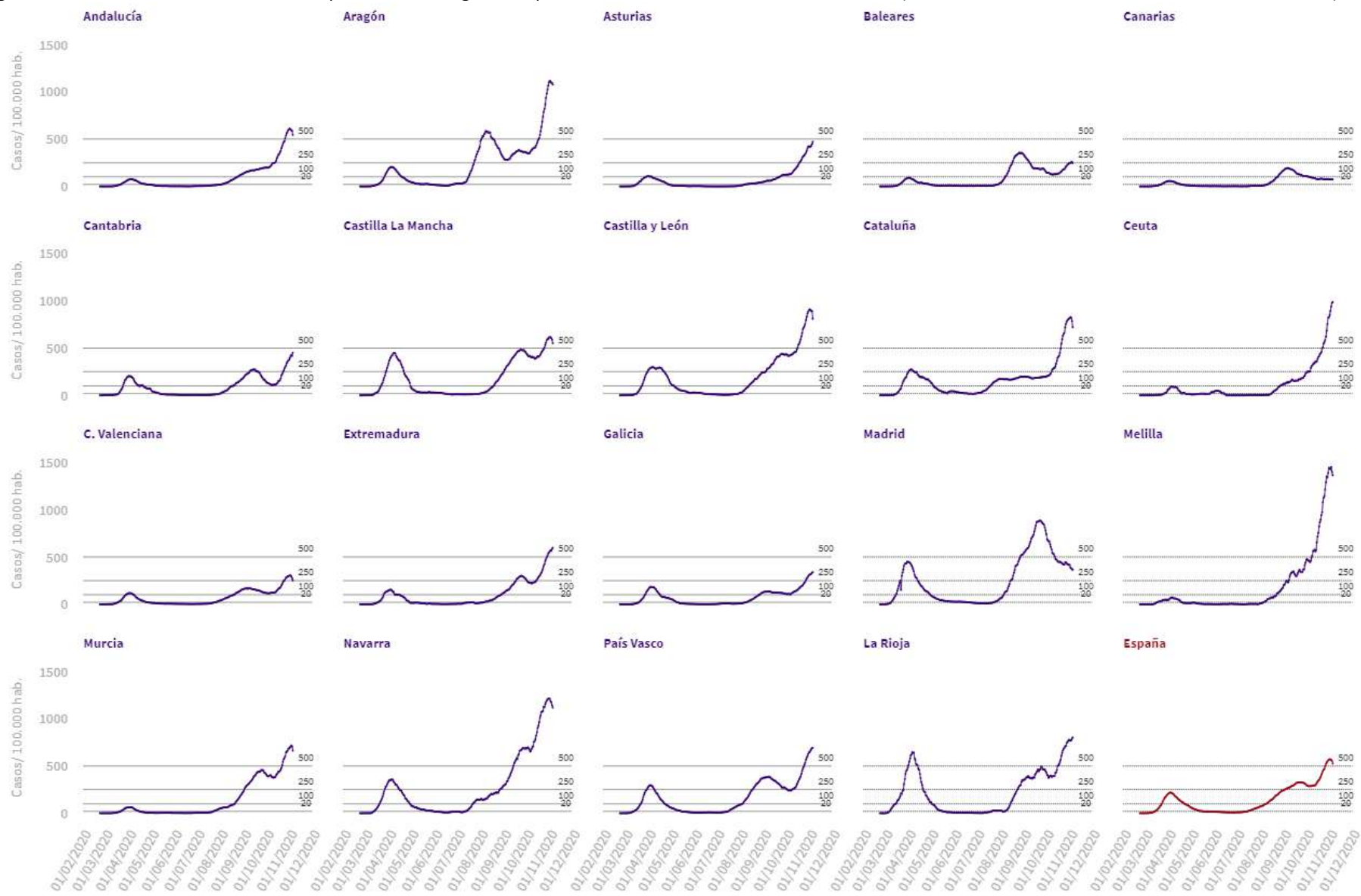

**Figura 7.** Incidencia acumulada en 14 días en mayores de 64 años por fecha de diagnóstico desde el 11.05.2020 por Comunidades Autónomas, a 29.10.2020 (datos consolidados a las 14:00 horas del 06.11.2020).

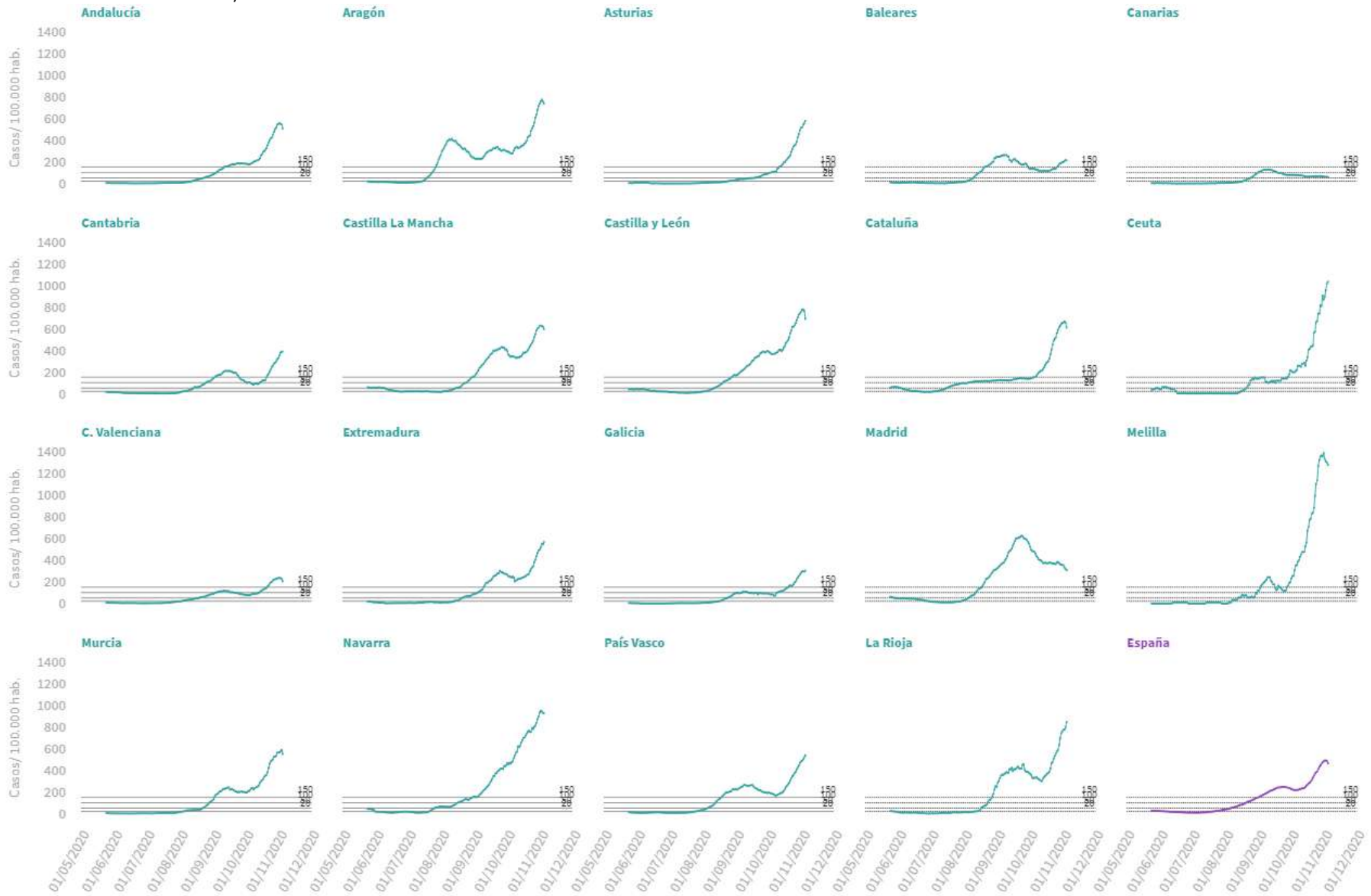

**Tabla 6.** Nº de casos COVID-19 importados de otro país

	Diagnósticos desde el 11 de mayo	Diagnósticos del 30 de octubre al 05 de noviembre
Andalucía	605	24
Aragón	180	13
Asturias	10	0
Baleares	113	10
Canarias	679	31
Cantabria	38	0
Castilla La Mancha	134	6
Castilla y León	226	12
Cataluña	345	3
Ceuta	11	0
C. Valenciana	348	8
Extremadura	108	1
Galicia	187	2
Madrid	835	49
Melilla	8	1
Murcia	269	6
Navarra	72	6
País Vasco	43	0
La Rioja	50	14
<b>ESPAÑA</b>	<b>4.261</b>	<b>186</b>

**Figura 8.** Número de casos importados en los últimos 14 días por fecha de diagnóstico y Comunidad Autónoma

Nº de casos importados por fecha de diagnóstico de los últimos 14 días por comunidad autónoma de notificación

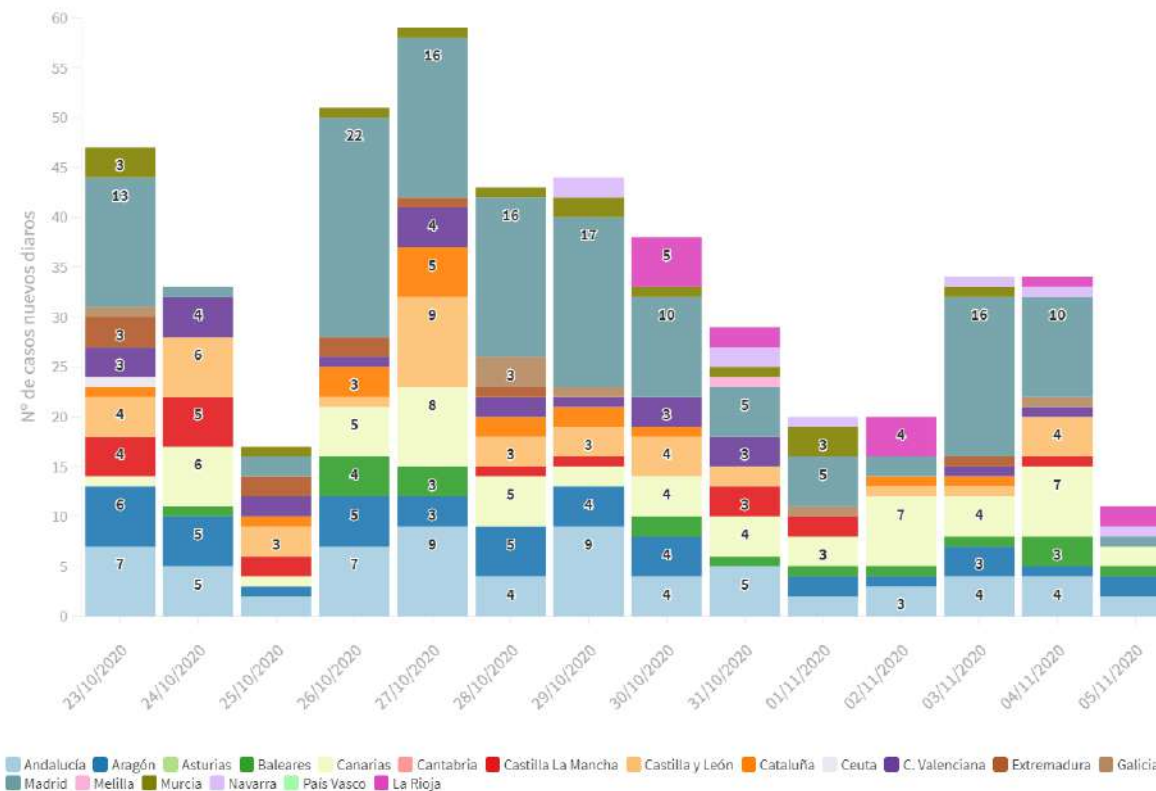

Fuente: Casos notificados a la Red Nacional de Vigilancia Epidemiológica por las comunidades autónomas clasificados como importados de otro país. Las personas han podido llegar a través de diferentes medios de transporte, incluyendo pateras.

**Tabla 7.** Indicadores epidemiológicos para la evaluación y seguimiento de la epidemia a 05.11.2020 (datos consolidados a las 14:00 horas del 06.11.2020).

<b>Indicadores generales</b>			
Casos sospechosos del 26 de octubre al 01 de noviembre de 2020	Atención Primaria	Nº de casos	174.989
		Casos/100.000 habitantes	372,11
	Atención Hospitalaria	Nº de casos	46.999
		Casos/100.000 habitantes	99,94
<b>Indicadores de seguimiento para la evaluación de la búsqueda, cuarentena y seguimiento de contactos de los casos confirmados</b>			
Contactos del 26 de octubre al 01 de noviembre de 2020	% de casos con contacto con un caso confirmado		32,6%
	% de casos sintomáticos		34,7%
	Mediana de contactos estrechos identificados por caso		3 (RIC:2-4)
	Nº de contactos estrechos que se confirman como casos		27.040
<b>Indicadores sobre la capacidad de los servicios de salud pública para dar respuesta a las necesidades de vigilancia</b>			
Vigilancia epidemiológica del 26 de octubre al 01 de noviembre de 2020	Nº total de personal		2.745
	- Nº personal inicial		850
	- Nº personal de refuerzo incorporado		1.894
<b>Indicadores de seguimiento para la evaluación del aislamiento precoz y la detección temprana de casos con sospecha COVID-19</b>			
PCR realizadas del 26 de octubre al 01 de noviembre de 2020	% de casos sospechosos a los que se les realizó PCR en AP		78,5%
	% de casos positivos de las PCR realizadas en AP		31,0%
	% de casos sospechosos a los que se les realizó PCR en AE		93,5%
	% de casos positivos de las PCR realizadas en AE		28,2%

## PERSONAL SANITARIO

Hasta el 06.11.2020 se han notificado 76.431 casos confirmados en personal sanitario. A continuación se reflejan los datos recogidos según la nueva estrategia de vigilancia desde el 11.05.2020

**Tabla 8.** Casos confirmados en personal sanitario desde el 11.05.2020 por Comunidades Autónomas, a 29.10.2020 (datos consolidados a las 14:00 horas del 06.11.2020).

	<i>Total notificados</i>	<i>Diagnosticados en los últimos 14 días</i>	<i>Diagnosticados en los últimos 7 días</i>	<i>Con fecha de inicio de síntomas en los últimos 14d.</i>	<i>Con fecha de inicio de síntomas en los últimos 7d.</i>
Andalucía	2.393	564	220	242	91
Aragón	1.780	414	188	210	78
Asturias	539	116	57	2	0
Baleares	460	78	33	35	13
Canarias	615	73	39	51	19
Cantabria	280	88	56	8	2
Castilla La Mancha	2.542	561	196	233	69
Castilla y León	3.082	673	270	352	106
Cataluña	3.127	443	161	268	67
Ceuta	59	17	12	15	7
C. Valenciana	2.507	468	182	249	63
Extremadura	629	137	41	57	14
Galicia	1.269	488	200	140	31
Madrid	2.486	409	131	242	63
Melilla	184	63	21	31	10
Murcia	1.343	428	160	233	74
Navarra	1.938	359	140	191	58
País Vasco	209	12	6	8	2
La Rioja	569	175	98	97	47
<b>ESPAÑA</b>	<b>26.011</b>	<b>5.566</b>	<b>2.211</b>	<b>2.664</b>	<b>814</b>

**Tabla 9.** Ámbito de exposición en personal sanitario en función del centro de trabajo desde el 11.05.2020 a 29.10.2020 (datos consolidados a las 14:00 horas del 06.11.2020).

<b>Ambito de exposición (ámbito probable de contagio)</b>	<i>Personal sanitario de centro sanitario</i>	<i>Personal sanitario de centro sociosanitario</i>	<i>Personal sanitario de otro tipo de centro</i>	<b>Total</b>
Centro Sanitario	3.205	113	102	3.420
Centro Sociosanitario	308	2.804	82	3.194
Domicilio	2.107	775	685	3.567
Escolar	24	10	31	65
Laboral	2.450	1.336	494	4.280
Otros	1.033	410	418	1.861
Desconocido	6.220	2.276	1.039	9.535
<b>ESPAÑA</b>	<b>15.347</b>	<b>7.724</b>	<b>2.851</b>	<b>25.922</b>



SECRETARÍA DE ESTADO  
DE SANIDAD

DIRECCIÓN GENERAL DE  
SALUD PÚBLICA

## Centro de Coordinación de Alertas y Emergencias Sanitarias

### Informe de situación brotes<sup>1</sup> COVID 19 – 5 de noviembre 2020

Desde que finalizó la desescalada se han comunicado 13.125 brotes con alrededor de 119.600 casos, afectando a todas las comunidades y ciudades autónomas. **Desde la última actualización (29.10.2020) se han notificado 1.526 brotes nuevos con 10.699 casos.** Los datos presentados en este informe no hacen referencia al total de casos confirmados, sino a los casos que se han podido trazar y asociar a un brote, y en los que se puede especificar que se han producido en un determinado ámbito. Se excluyen en esta notificación aquellos brotes que afectan únicamente a los convivientes de un mismo domicilio.

En España, los casos asociados a brotes en la última semana suponen alrededor del 7% de todos los casos notificados en este periodo. Con lo expuesto anteriormente, no se puede afirmar que no se estén produciendo contagios en determinados ámbitos en los que suele ser complicado identificar la fuente de infección, como pueden ser, por ejemplo, aquellos espacios de uso público, transporte público u otros tipos de eventos o lugares donde se reúnen personas desconocidas. Otra limitación de esta información es que sobredimensiona aquellos ámbitos que están mejor vigilados, como pueden ser las residencias de mayores o los centros educativos, así como aquellos brotes que se producen entre familiares y amigos, personas que se conocen y en las que se puede hacer una correcta trazabilidad de los casos.

El 80,2% de los brotes son de pequeña magnitud, con menos de 10 casos. Los brotes de mayor tamaño continúan ocurriendo en residencias de mayores, algunos con más de 100 casos. Aún se siguen produciendo brotes en el ámbito laboral en trabajadores del sector agrícola en situación de vulnerabilidad con un número elevado de casos por brote, si bien estos brotes son de menor magnitud que los notificados durante el verano.

De los brotes notificados en la última semana, el ámbito en el que se ha recogido un mayor número de brotes continúa siendo el **social**. La mayoría se siguen produciendo en **reuniones familiares y de amigos** (379 brotes y 2.154 casos). Continúan produciéndose brotes en **centros sociosanitarios**, notificándose esta semana 137 brotes con 1.877 casos en residencias de mayores. Además, esta semana se observa un aumento de los brotes en centros de personas con discapacidad (23 brotes con 322 casos). También se han notificado 248 brotes familiares que afectan a miembros de la misma familia que viven en diferentes domicilios (interacciones típicas familiares) con 1.304 casos asociados. En centros educativos se han notificado 211 brotes con 1.286 casos, en general son brotes de pequeña magnitud (media de 6 casos por brote) y los casos asociados a estos brotes suponen el 0,8% del total de casos notificados en este periodo. En el ámbito laboral se han notificado 172 brotes nuevos con 1.007 casos. También se han comunicado 31 brotes con 259 casos en centros sanitarios, la mayoría de ámbito hospitalario.

Otros brotes importantes son aquellos brotes con un componente mixto, donde la transmisión se desplaza por ejemplo del ámbito familiar a otros ámbitos, como el laboral, social o educativo, y en diferentes sentidos (164 brotes con 1.194 casos desde la última notificación).

---

<sup>1</sup> A efectos de notificación al CCAES se define brote como cualquier agrupación de 3 o más casos con infección activa en los que se ha establecido un vínculo epidemiológico. **Se excluyen en la notificación aquellos que afectan únicamente a los convivientes de un mismo domicilio.**

Tabla 10. Distribución del nº de brotes y casos por ámbito (acumulados y notificados en la última semana)

Ámbito	Acumulados					Nuevos				
	Brotes		Casos			Brotes		Casos		
	N	%	N	%	Casos/brote	N	%	N	%	Casos/brote
<b>Centro educativo</b>	<b>1.147</b>	8,74%	<b>7.028</b>	5,88%	6,1	<b>211</b>	13,83%	<b>1.286</b>	12,02%	6,1
<b>Centro sanitario</b>	<b>325</b>	2,48%	<b>3.176</b>	2,66%	9,8	<b>31</b>	2,03%	<b>259</b>	2,42%	8,4
Atención Primaria	36		248		6,9	3		13		4,3
Hospital	217		2.222		10,2	26		220		8,5
Centro de diálisis	14		88		6,3	-		-		-
Centro de rehabilitación/crónicos	5		25		5,0	-		-		-
Otro centro sanitario	24		150		6,3	1		21		21,0
Sin especificar	29		443		15,3	1		5		5,0
<b>Centro sociosanitario</b>	<b>1.195</b>	9,10%	<b>19.092</b>	15,97%	16,0	<b>182</b>	11,93%	<b>2.336</b>	21,83%	12,8
Centro de personas con discapacidad	103		1.180		11,5	23		322		14,0
Centro de menores	25		128		5,1	2		7		3,5
Residencia de mayores	904		15.967		17,7	137		1.877		13,7
Otro centro sociosanitario (centro de día, etc.)	123		1.053		8,6	16		102		6,4
Sin especificar	40		764		19,1	4		28		7,0
<b>Colectivos socialmente vulnerables</b>	<b>235</b>	1,79%	<b>2.496</b>	2,09%	10,6	<b>7</b>	0,46%	<b>48</b>	0,45%	6,9
Centro de acogida/albergue/pisos tutelados	146		1.707		11,7	6		33		5,5
Patera	36		312		8,7	-		-		-
Otros	53		477		9,0	16		102		6,4
<b>Familiar (varios domicilios)</b>	<b>2.457</b>	18,72%	<b>14.404</b>	12,05%	5,9	<b>248</b>	16,25%	<b>1.304</b>	12,19%	5,3
<b>Mixto</b>	<b>1.735</b>	13,22%	<b>19.995</b>	16,72%	11,5	<b>164</b>	10,75%	<b>1.194</b>	11,16%	7,3
<b>Laboral</b>	<b>1.683</b>	12,82%	<b>19.136</b>	16,01%	11,4	<b>172</b>	11,27%	<b>1.007</b>	9,41%	5,9
Matadero/empresa cárnica	72		2.277		31,6	5		42		8,4
Temporeros/empresa hortofrutícola	167		7.025		42,1	14		104		7,4
Otro sector agrícola	42		524		12,5	3		16		5,3
Cuidados a domicilio	74		441		6,0	14		77		5,5
Centro sanitario	52		263		5,1	1		4		4,0
Sector empresarial y de la construcción	290		1.842		6,4	31		157		5,1
Establecimientos de restauración	171		1.176		6,9	11		47		4,3
Hoteles y otros alojamientos turísticos	19		140		7,4	1		5		5,0
Fuerzas y Cuerpos de Seguridad del Estado	64		524		8,2	10		65		6,5
Industria alimentaria (distribución, supermercados, etc.)	112		922		8,2	20		123		6,2
Comercios, mercados, etc.	33		203		6,2	7		35		5,0
Oficina (gestora, consultoría, tareas administrativas, etc.)	62		445		7,2	11		76		6,9
Centros de estética, peluquería, etc.	4		14		3,5	-		-		-
Automoción	15		100		6,7	1		5		5,0
Otros	160		939		5,9	14		85		6,1
Sin especificar	346		2.301		6,7	29		166		5,7



Centro de Coordinación de Alertas y Emergencias Sanitarias

Ámbito	Acumulados					Nuevos				
	Brotos		Casos			Brotos		Casos		
	N	%	N	%	Casos/brote	N	%	N	%	Casos/brote
<b>Social</b>	<b>4.082</b>	<b>31,10%</b>	<b>30.789</b>	<b>25,75%</b>	<b>7,5</b>	<b>475</b>	<b>31,13%</b>	<b>2.841</b>	<b>26,55%</b>	<b>6,0</b>
Espacios cerrados de uso público (hoteles, iglesias, gimnasios, etc.)	69		464		6,7	7		44		6,3
Espacios abiertos de uso público (parques, piscinas, etc.)	9		81		9,0	-		-		-
Evento organizado	129		1.427		11,1	6		55		9,2
Local de ocio (pub, discoteca, etc.)	91		2.387		26,2	1		8		8,0
Establecimientos de restauración (bares, restaurantes, etc.)	147		2.280		15,5	12		113		9,4
Reunión familiar y/o amigos	2.898		18.529		6,4	379		2.154		5,7
Viaje extracomunitario/vacacional	94		556		5,9	3		12		4,0
Actividades deportivas	69		494		7,2	18		110		6,1
Actividades culturales	3		29		9,7	-		-		-
Otros centros (academias, autoescuelas, etc.)	18		203		11,3	5		95		19,0
Transporte	6		36		6,0	-		-		-
Otros	58		633		10,9	8		50		6,3
Sin especificar	491		3.670		7,5	36		200		5,6
<b>Otros</b>	<b>266</b>	<b>2,03%</b>	<b>3.439</b>	<b>2,88%</b>	<b>12,9</b>	<b>36</b>	<b>2,36%</b>	<b>424</b>	<b>3,96%</b>	<b>11,8</b>
Comunidad religiosa cerrada	36		400		11,1	10		170		17,0
Centro penitenciario	19		197		10,4	6		73		12,2
Residencia de estudiantes	98		1.571		16,0	16		124		7,8
Otros	113		1.271		11,2	6		73		12,2
<b>Total</b>	<b>13.125</b>	<b>100%</b>	<b>119.555</b>	<b>100%</b>	<b>9,1</b>	<b>1.526</b>	<b>100%</b>	<b>10.699</b>	<b>100%</b>	<b>7,0</b>

Figura 9. Distribución de brotes por ámbito y semana de notificación

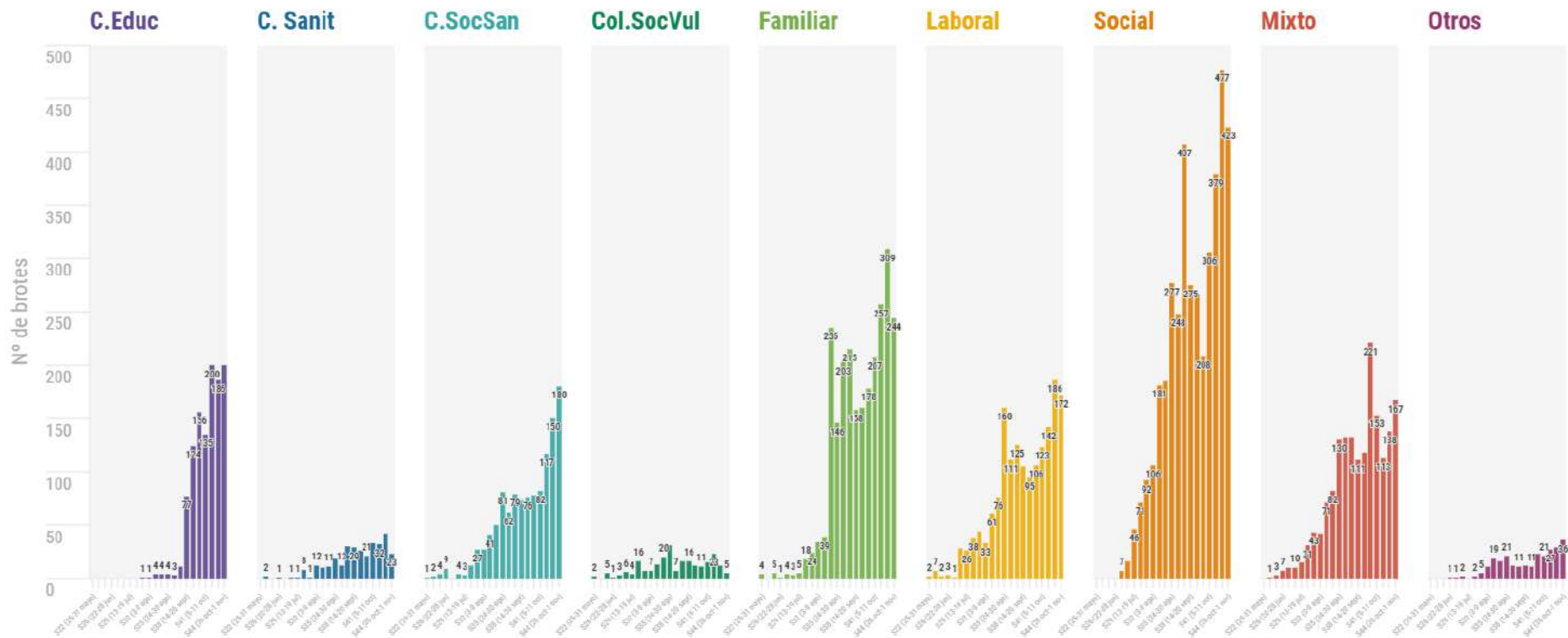

**Figura 10. Distribución de los casos asociados a brotes por ámbito y semana de notificación**

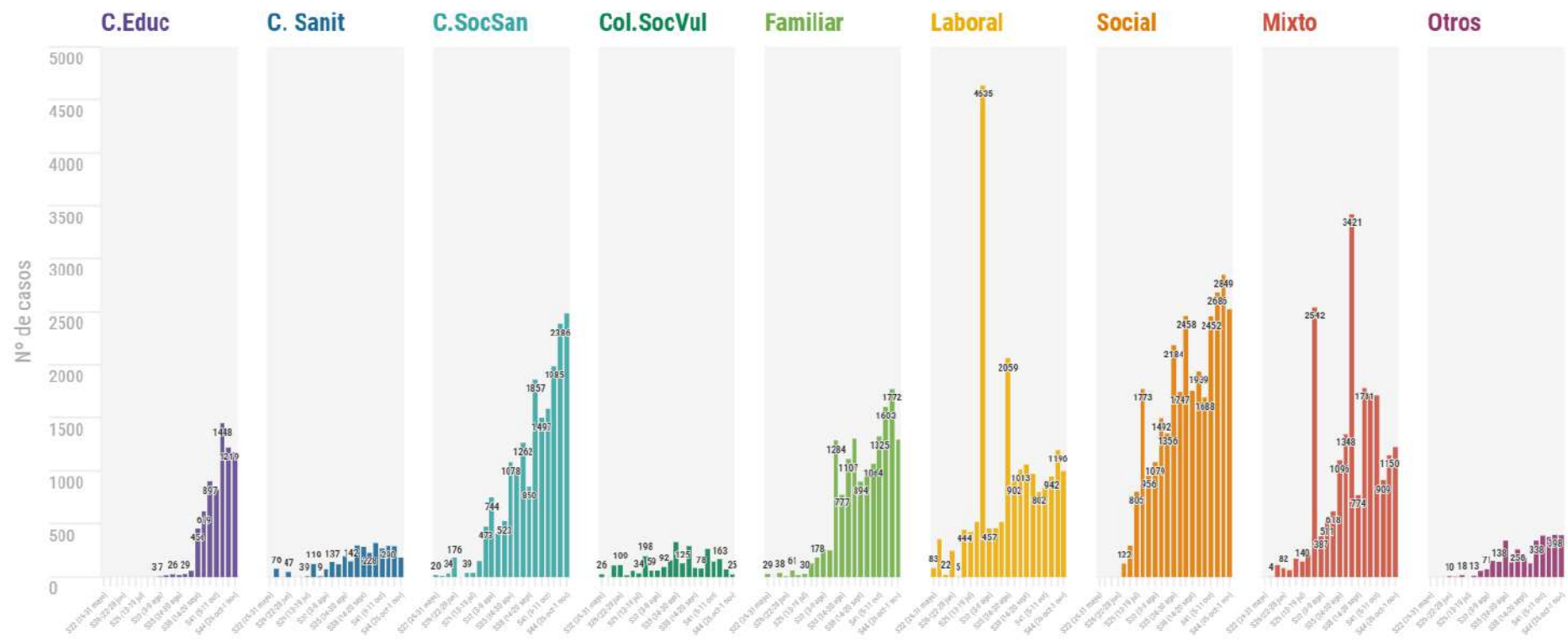

\*Los casos se vinculan a la semana de notificación del brote. En algunos ámbitos, el aumento del número de casos en la misma semana epidemiológica respecto a informes anteriores se debe a actualizaciones posteriores de los brotes más relevantes.

**SITUACIÓN INTERNACIONAL** (datos consultados hasta las 10:00 horas del 06.11.2020)

**Situación en Europa:** Hasta el día de hoy se han notificado al menos 11.771.830 casos confirmados (Tabla 11). En la tabla 12 se presentan los datos epidemiológicos detallados de los 15 países de Europa con más casos confirmados.

**Tabla 11.** Casos confirmados de COVID-19 en Europa<sup>2,3</sup>

	Casos		Casos		Casos
Rusia	1.712.858	Bielorrusia	102.313	Noruega	21.954
Francia	1.601.367	Armenia	99.563	Montenegro	21.143
España	1.328.832	Hungría	94.916	Luxemburgo	20.344
Reino Unido	1.123.197	Moldavia	78.507	Lituania	18.092
Italia	824.879	Eslovaquia	66.772	Finlandia	16.930
Alemania	619.089	Bulgaria	64.591	Letonia	6.752
Bélgica	468.118	Irlanda	63.483	Malta	6.590
Polonia	439.536	Azerbaiyán	59.509	Estonia	5.333
Ucrania	430.467	Croacia	56.567	Chipre	5.100
Turquía	384.509	Bosnia y Herzegovina	53.849	Andorra	5.045
Países Bajos	383.066	Serbia	53.495	Islandia	4.989
Chequia	378.716	Dinamarca	50.530	San Marino	1.002
Rumanía	267.088	Georgia	49.218	Gibraltar	730
Suiza	191.703	Grecia	46.892	Liechtenstein	673
Portugal	161.350	Eslovenia	39.408	Islas Feroe	495
Suecia	137.730	Macedonia Norte	35.097	Mónaco	412
Austria	125.229	Albania	22.300		

<sup>2</sup> Datos consultados (orden alfabético): **Alemania** (Robert Koch Institut), **Francia** (Santé Publique France), **Italia** (Ministerio de Sanidad), **Portugal** (Dirección General de Salud), **Reino Unido** (Public Health England). **Resto de países y territorios:** Página web de la Oficina Regional para Europa de la Organización Mundial de la Salud (OMS) y Centro Europeo de Prevención y Control de Enfermedades (ECDC).

<sup>3</sup> Kosovo notifica además 21.502 casos

Tabla 12. Detalles de los quince países con más casos confirmados de Europa<sup>4,5,6,7</sup>

	Casos confirmados	Nuevos notificados diarios*	Incremento promedio de los últimos 7 días	Incidencia Acumulada 100.000 hab. 14 días	Fallecidos	Nuevos notificados diarios*	Letalidad
<b>Rusia</b>	1.712.858	19.404	1,14%	160,7	29.509	292	1,7%
<b>Francia</b>	1.601.367	58.046	3,22%	881,6	39.037	363	2,4%
<b>España</b>	1.328.832			525,7	38.833		2,9%
<b>Reino Unido</b>	1.123.197	24.138	2,19%	438,4	48.120	378	4,3%
<b>Italia</b>	824.879	34.502	4,25%	563,3	40.192	428	4,9%
<b>Alemania</b>	619.089	21.506	3,11%	242,2	11.096	166	1,8%
<b>Bélgica</b>	468.118	15.671	3,53%	1.448,4	12.331	205	2,6%
<b>Ucrania</b>	430.467	9.850	2,17%	238,4	7.924	193	1,8%
<b>Polonia</b>	439.536	24.692	5,66%	592,1	6.475	373	1,5%
<b>Turquía</b>	384.509	2.391	0,61%	35,3	10.558	77	2,7%
<b>Países Bajos</b>	383.066	7.622	2,19%	699,9	7.672	106	2,0%
<b>Chequia</b>	378.716	15.731	3,54%	1.477,4	4.133	220	1,1%
<b>Rumanía</b>	267.088	8.651	2,64%	333,0	7.419	146	2,8%
<b>Suiza</b>	191.703	10.043	5,21%	1.108,2	2.272	72	1,2%
<b>Portugal</b>	161.350	4.410	2,85%	475,9	2.740	46	1,7%
<b>Suecia</b>	137.730	3.198	2,29%	265,3	5.997	28	4,4%
<b>Austria</b>	125.229	6.514	4,52%	585,8	1.204	35	1,0%
<b>Irlanda</b>	63.483	435	0,95%	183,7	1.930	8	3,0%

<sup>4</sup> Las cifras de fallecidos por COVID-19 notificadas por cada país varían en su definición por lo que dichas cifras, y la letalidad resultante en cada país, no son directamente comparables entre sí.

<sup>5</sup> Suecia, Irlanda y Austria ya no se encuentra entre los quince países con más casos confirmados de Europa. Se sigue incluyendo en la tabla por su histórico

<sup>6</sup> Ver primera parte del informe para el resto de información sobre España

<sup>7</sup> (-) sin actualizar

\* Los casos y fallecidos nuevos notificados diariamente pueden corresponder a casos diagnosticados y fallecidos de días previos

**Situación a nivel global y otros países fuera de Europa:** Según la OMS, a nivel global hasta el día de hoy se han notificado al menos 47.930.397 casos y 1.221.781 fallecidos. En las tablas 13 y 14 se presenta información general y detallada de los países con más casos acumulados fuera de Europa.

**Tabla 13.** Casos confirmados de COVID-19 fuera de Europa. Se incluyen los diez países con más casos confirmados en cada continente.<sup>8</sup>

América	Casos	África	Casos	Asia-Oceanía	Casos
Estados Unidos	9.463.782	Sudáfrica	730.548	India	8.364.086
Brasil	5.566.049	Marruecos	235.310	Irán	646.164
Argentina	1.196.412	Egipto	108.329	Iraq	485.870
Colombia	1.099.392	Etiopía	97.881	Indonesia	421.731
México	938.405	Libia	64.587	Bangladesh	414.164
Perú	908.902	Túnez	64.363	Filipinas	388.137
Chile	515.042	Nigeria	63.328	Arabia Saudí	348.936
Canadá	244.935	Kenia	58.587	Pakistán	337.573
Ecuador	171.433	Argelia	57.942	Israel	313.533
Bolivia	141.936	Ghana	48.643	Nepal	182.923
<b>Casos confirmados a nivel global: 47.930.397</b>					
<b>Fallecidos: 1.221.781</b>					

<sup>8</sup> Datos consultados en la página web oficial de la OMS y Estados Unidos consultado en el Centers for Disease Control and Prevention.

**Tabla 14.** Detalles de los quince países con más casos confirmados fuera de Europa<sup>9,10,11</sup>

	Casos confirmados	Nuevos notificados diarios*	Incremento promedio de los últimos 7 días	Incidencia Acumulada 100.000 hab. 14 días	Fallecidos	Nuevos notificados diarios*	Letalidad
<b>Estados Unidos</b>	9.463.782	106.537	0,99%	328,1	233.129	1.141	2,5%
<b>India</b>	8.364.086	50.210	0,57%	44,6	124.315	704	1,5%
<b>Brasil</b>	5.566.049	11.843	0,33%	127,6	160.496	243	2,9%
<b>Argentina</b>	1.196.412	13.281	0,99%	357,6	32.052	429	2,7%
<b>Colombia</b>	1.099.392	6.136	0,89%	237,0	31.847	177	2,9%
<b>México</b>	938.405	5.250	0,58%	56,1	92.593	493	9,9%
<b>Perú</b>	908.902	2.357	0,26%	100,1	34.623	38	3,8%
<b>Sudáfrica</b>	730.548	1.712	0,21%	34,7	19.585	46	2,7%
<b>Irán</b>	646.164	8.452	1,34%	117,6	36.579	419	5,7%
<b>Chile</b>	515.042	840	0,27%	95,6	14.340	21	2,8%
<b>Iraq</b>	485.870	3.574	0,66%	113,7	11.128	60	2,3%
<b>Indonesia</b>	421.731	3.356	0,74%	16,5	14.259	113	3,4%
<b>Bangladesh</b>	414.164	1.517	0,39%	12,0	6.004	21	1,4%
<b>Filipinas</b>	388.137	976	0,49%	22,7	7.367	49	1,9%
<b>Arabia Saudí</b>	348.936	426	0,12%	15,6	5.471	15	1,6%
<b>Japón</b>	103.838	938	0,71%	6,9	1.794	8	1,7%
<b>China</b>	92.077	32	0,04%	0,0	4.747	1	5,2%
<b>Singapur</b>	58.036	7	0,01%	1,7	28	0	0,0%
<b>Corea del Sur</b>	27.050	125	0,42%	2,6	475	1	1,8%

<sup>9</sup> China, Singapur, Japón y Corea del Sur ya no se encuentran entre los quince países con más casos confirmados fuera de Europa. Se siguen incluyendo en la tabla por su histórico.

<sup>10</sup> Las cifras de fallecidos por COVID-19 notificadas por cada país varían en su definición por lo que dichas cifras, y la letalidad resultante en cada país, no son directamente comparables entre sí.

<sup>11</sup> (-) sin actualizar

\* Los casos y fallecidos nuevos notificados diariamente pueden corresponder a casos diagnosticados y fallecidos de días previos